新申報

HSIN SHUN PAO

中華民國八年十月二十四日
夏歷己未九月初一日星期五
第一千零四十五號
今日四大張售大洋二分四釐
電話總務部五十號編輯營業兩部五一號
館設上海望平街一五八九號

勞傷吐血當日斷根藥水

咳血吐血勞損之根惟此藥水男女皆宜……不靈還銀斷根之後身心康寧大瓶二元小瓶一元外埠函購寄費加一回件快速保險寄奉

上海……造福齋藥房……

3444

定報價目

三月二元四角六 月四元八角全年 九元六角日本同 郵票九五 歐美倍資 報資先惠

廣告刊例

頭等一行起碼 二天每行七角第 一二天起每行 後幅一行起碼 三角第二天每行 四角第二天每行 短行五十字起碼 第一天每字五厘 第二天每字四 方寸起碼二方寸 每天每方寸 角第二天 每方寸二角

招聘照相銅版部技師

本館自倡辦照相銅版部以來營業異常發達各項工作日不暇給現為擴充營業並答惠顧諸君之雅意起見須再添聘高等技師數員從優膳宿由本館供給如有照相銅版技師確有經驗者請至本館營業部接洽可也

南沙電氣股份有限公司開收股銀廣告

廠基在南滙西門內水關南首

經收股銀處南滙東門內德大號鞠德璜處

本公司籌備以來積極進行議建廠房及訂購機器桿木各種電料等件均已分別定局茲承諸君担任代招及自認股份刻議定於古歷九月初一日爲始先收半數掣給收證俟放光後全繳足證換股單深恐遠道未知特此登報聲明

總董徐承禧 總理鞠德璜同啓 3656

腐葉重新

醫經言肺爲嬌子有病最難施治蓋肺如華蓋其葉下垂最爲嬌嫩倘有損傷發爲痰哮欬嗆等症爲日若久百病叢生小之咯血嗆膿大之竟成癆瘵其危險不可言喻也然肺葉若腐苟有良藥可以去腐生新使肺部完全如故其藥惟何即久經著名之艾羅療肺藥是此藥功用極大效力極宏專治肺氣不足肺經受傷故於咳嗽一症無論寒嗽燥嗽風火嗽虛癆嗽或遠年久嗽或五更惡嗽一切服之皆有奇驗且治肺癰肺萎痰核痰囊諸症即痰帶黑綠色者亦尚可療刻屆秋令轉瞬交冬正咳嗆劇發之時衛生家如自知痰在肺部者請速購服俾保身體康強精神健旺價格大瓶二元每打念元小瓶一元二角半每打十二元服法詳載仿單請閱自知

總發行所上海三馬路中法大藥房　分售處各埠大藥房

上海同義堂銀樓公所緊要廣告

在金足銀紋焊金永遠可互換決不於主客受虧分釐由牌主自行收藏並無在外租讓等情如有同樣牌號出現於本外埠者敝同業概不承認合併聲明務希各界注意爲禱

楊慶和福記　寶成振記　裘天寶德記　鳳祥裕記　北慶雲仁記　楊慶和發記　寶成裕記　鳳祥德記　方九霞成記　老慶雲牲記　景福元記　方九霞成記　費文元裕記　楊慶和久記　裘天寶禮記　鳳祥和記　寶成德記　方九霞新記　方九霞潤記

謹啓者竊同業開創之始祇有九號可以分設兩家迄今已逾百載楊慶和等照章分設現今南北市共計十八家貨眞價實誠信素著曾經總商會註冊故凡本埠如有巧立名目九牌中字樣相同者更與本同行無關係總之上海一牌之外埠或有與上海同行之範圍至於外埠開設者無論是否另立記號均不入上海同行十八家牌記開列於後除本埠九牌十八家此外概不互換焊金以杜魚目混珠再九牌中惟慶福星記一牌現已未開設

敝業重要首同啓

上海中國義賑會敬謝簡照南君經募南洋兄弟煙草公司慨助振捐洋一千元

上海中國義賑會誌謝

敬啓者敝會昨接張知笙先生交下第念二號捐冊一本經募得江蘇銀行洋五十五元第一毛巾廠洋念元潤德堂洋十元長盛莊洋念元振錩洛洋十元隆泰信洋十元劉伯森君洋念元華豐麵粉廠洋十五元祇領之餘除分給收據外用特登報聲明以揚仁風　盧永祥等敬啓

上海仁濟善堂已未八月份經收各項捐欵敬謝諸大善士

王碩山君募潛修散人助施材洋一百元陳桂山君移助善舉洋……

一百元節食濟貧爲親友造福解金記助藥資洋六十元陸隱名助藥資洋四十五元項善記助洋二十五元怡隆五金號助洋二十元李篆叔君李清善君周李氏各助洋……

件葉明齋君江梅生君各助藥資洋一元王姓無名氏又無名氏倪慶雲君各助洋一元再收邢子嘉君同藥洋五元翼化堂同藥洋四元吳君回藥洋三元隱名氏又張……

收仁濟育嬰堂捐欵

承善德君助洋二十元許小弟君助洋十元劉徐發君助洋五元饒仲輝君范桂生君帥王氏各助洋三元陳阿金……

三元五角可買苹字放大相劵一張

照相放大價特買便利劵九月初一起添配放大料

從廉我獨家如蒙光顧者十月初一止請速駕臨辦

茲緣放大料每張三元半外埠欲放大價目特便宜

花旗貨來到期限一個月須寄照相來照相八折價

推廣營業起額定千張滿同業各寶館四寸五角六

六寸八角八寸一元六十二寸三元二

四馬路小廣寒照相館 3946

上海三馬路石路口振大靜記綢緞局秋季大放盤壹月

舊歷八月二十日起承蒙賜顧優待歡迎

追悼

啟者前上海總商會協理長不及一年仍理商業本年六月間天不憖遺在天津逝世同人等既深哀悼在上海總商會本堂由上午九點鐘至下午兩點鐘公祭午後三點鐘開會追悼用敬佈告

上海銀行公會　上海麵粉公會　上海數皮公會

孫公蔭庭先生手創實業力挽利權嘉惠吾人實匪淺鮮民國二年擢任安徽民政長不及一年仍理商業本年

上海商學會同啓 3619

訃不週

先嚴蔭庭府君痛於民國八年七月初六日子時即夏歷六月初九日子時壽終津寓正寢茲承滬上上海總商會縣商會銀行聯合會紗布麵粉皮貨商學會公所並各業公會擇於夏歷九月初三日假天津路報本堂開會追悼誠恐苦塊昏迷各親友世誼處未及遍訃哀此登報訃聞伏乞矜鑒

棘人孫震方　謙方　師方　泣血稽顙 3619

哈德門香烟

每包拾枝出售

請向煙店問購◎彼必勸君購此◎優美香煙一包◎以望下次惠顧◎圖此香烟乃最精良之品◎彼固知君之必再來購買也

哈德門香烟乃最佳之品

駐華英美煙有限公司總理

上海中國濟生會

敬募振用單夾棉衣被褥本年水災漫延六省難民衣物蕩然無存露宿風餐已極可慘轉瞬冬令無衣禦寒更屬可虞除設治籌備外尚求仁人善士早日玉成不拘新舊衣被及以欵項相助均請賜交敝處以便置備轉解災區分散放至軍警各界舊服前年承江浙兩省長官撥助不少均已儘數代爲撥放此次仍擬援照辦理除通函外尚乞接續撥濟以惠災黎同深感盼

振務處同人謹啟 13-2別

上海電報局廣告◎河南省鷄公山電報房於十月十八日閉局此啓

湖北義賑會敬募鄂省災民棉衣

本屆鄂省水災區域至千餘里之大災民至百餘萬之多遍地哀鴻嗷嗷待哺轉瞬秋深風厲則饑寒交迫生命堪虞本會所以籌募棉衣冀以一衣之惠解一身之凍凡我仁人大家閨閣衛念窮黎無告大發慈悲不拘新舊棉衣慨然捐助俾本會收到後赶解災區及時散放庶此溝壑餘生老幼婦孺羣叨挾纊之恩盛拜仁人之賜則功德何可限量耶如蒙捐助請逕送上海棋盤街四百九十六號本會辦事處當掣收據爲憑

湖北義賑會沈敦和朱葆三勞敬修謹啟 A3633

注意實業　華昌貿易公司　注意造傘

近年以來國人咸知振興實業提倡國貨矣然獨於家居日用品多不留意即如洋傘一項爲人人所必需之物市上所售均爲外貨國中自製者殊不多見利權外溢良足深惜敝公司能代辦各種造傘機器貨美價廉有志斯業者請移玉至寗波路九號敝公司接洽可也又電氣接鐵法爲機器廠不可缺少之物敝公司亦能代辦

中法儲蓄會遷移廣告

本會會務日繁原有地點不敷辦公特於陽歷十一月一號即陰歷九月初九日遷入三馬路東口一號洋房照常營業各界如有接詢事件請駕臨該處可也

四馬路六號中法儲蓄會謹啓 3646

上洋小東門內首面北第一家新開發記皮貨局擇舊歷九月初三日先行交易

本局開張起始講究貨色精良定價克己以圖招徠之主義貴客光顧無任歡迎

主人謹啓

杭屬八縣同鄉公鑒

啟者本會於舊歷八月二十六日開預備會後經會員議決成立大會辦法各條列后(一)正會長一人(二)副會長二人(三)會董二十五人(四)以上三項職員投票用無記名式(五)議重要會務請同鄉諸君於舊歷九月初三日下午二時惠臨勿遲爲禱

一時半至三時半投票四時至五時檢票並提

杭屬同鄉會事務所謹啓

喘病遇之……

每瓶一元半打五元上海天后宮橋北堍西五家……

總發所 杭州忠清巷大……

經售 無錫……嘉興……紹城……

8091

湖北義振會敬謝諸大善士捐款第四次報告 八月廿六日起三十日止

嶺南郭毓琦君舊夾棉衣共七十三件 陶秉鈞君五十元 陶理堂君經募饒州左興泰五十元 又經募蘇州孫恒記瓷號 瓷業善堉堂各三十元 無名氏四十元 邵聲濤君三十元

壽元莊 元茂號 董保記 正泰衣莊 一元 林豐 無名氏 董昌記 陳 張仁壽君 田樹倫 韻笙君 董郁記 無名氏 小洋六角 奚富君 戴偉才君 劉余氏八元 袁拱辰君元十五兩 隱桐居士 戴擒文君二十元 王德 楊子 周春 鳳章 小洋三角 春百君 趙氏 董洪采記 各四元 王聯記 王立方 泉周 隱君 董復記 陸和記 燕貽堂二十元 林光榮 陳文 茹清 正泉 榮君 祖泉 福樵 陳記 劉慶 濟宏典 汪佩記 劍雲谿君因晃病愈助二十元 各小洋一角 開記 胡 生 書 王良 全記 董如 蔡益記 波 王佩 朱氏 無錫張濱夫 田無一畝屋 朱方隱氏十五元 子泰記 無力張子 錢二 白文 生順 顧寅 無名氏 陳貴 董棠泰 各二 君記元氏 王文英 王亦一無 王寶氏 陳蔣君 星南文 羅子 二角 何彼德 陳 王雄 張炳 陳鳳 濟滿樂 李姓 黃義方 衡 葉 生 胡甸卿 豐泰號 無名氏 萬獻卿君 順泰昌記 李明記 朱鶴記各十元 公昇水菓行

又承湖北義券滬局代收王良卿五十元 又承紅十字會代收張籲雲君三十元

宋行十元 恕君各二元 又經募愼哉十元 信昌 信溪 蔡同德五元 信財 全新昌 張鑑 雲綿 永利 傳小山君 張陳麗貞女士五元 周茂達君 賀王氏各二元 又經募張瑞賢女士 萬足銅洋六元 張妙賢女士 上海棋盤街湖北義振會 沈敦和 朱葆三 時新昌 賀雲章 敬修 謹啓

蔡昌祥號

呢絨洋貨 西裝衣着 特別大減價三星期 如蒙諸君惠顧 不勝歡迎

陰歷八月二十日始 上海南京路新世界對門 0993 電話四一二四

開菊花會者鑒

現有菊花千盆 種類衆多 廉價出售或出租 本園並代銷南京興農公司各項種苗 接洽處崇明路四十五號

競園告白 3721

香港馬玉山公司上海的支行出世

敝公司出產的是糖果餅乾 總行在香港 國內各大城市商埠都有經理 要利濱星架坡 設有支行 曾經光顧過敝公司的 都知道敝行出品的價值 敝行亦不必舖張揚厲 如今上海支行定於陽歷十月十八號（即陰歷八月廿五日）作爲誕生之期 敝行不敢說甚麼都有 却是所有的出品一定都能得顧客歡喜的 况且出世這個月之內 減低價錢 照原價九折平賣 謝謝諸君光顧的盛意 還有二層樓的西菜部 定期陽歷十月念五號（即陰歷九月初二日）開幕 全餐每位一元 不加小賬 另有餐劵十張一册 全册廉售現洋九元 各種出品 零賣固然便宜 批發格外克己 諸君啊 這個好機會 豈可當面錯過麼？

（本支行在南京路三十七號 電話中央二七八四）8068

風行寰球

風行寰球

咦 氣球裡這個小囝 好像嬰孩牌色面上的小囝一樣 豈非就是他呢 氣球製得精巧 風行寰球 嬰孩牌香煙製得精巧 自然亦可風行寰球 列位看了這幅廣告 便知道嬰孩牌香煙的銷場遠大 那香煙製得真是出色咧

大昌公司總發行

浙江硤石鎮振興織襪廠

續添分銷五千處

本廠在中國發明最早 爲中國首創 一家自造鋼鐵織襪機器 織造雙山 老牌及各牌等 男女大小粗細厚薄 各色線襪絲襪紗襪 十餘年 織工數千人 全國念二省與本廠訂約分銷處 至民國八年 五月 有四千數百處 而全國通郵處所現已達九千餘處 無論各省名都大邑城鎮市鄉邊疆遠地 但須有一郵局之地方 均可向本廠訂約分銷 故尚須添請分銷五千處 欲知詳細 目各分銷章程 函索立即寄奉 發明創辦人郭幼川謹啓 1706

……貨正價廉

命令

十月廿二日（陰歷八月廿九日）

大總統令 參謀總長張懷芝呈 林西鎮守使署參謀長姚致遠因病辭職 姚致遠准免本職 此令

又令 任命劉學濂爲林西鎮守使署參謀長 此令

又令 兼署內務總長朱深呈 據京兆尹王達呈 密雲縣知事朱頤另有任用 請免本職 應照准 此令

又令 建威將軍管理上將軍府事務段祺瑞呈請任命曹樹桐爲將軍府副官 應照准 此令

評論

正式組閣 （東吳）

以內閣制之共和國家 而日久無負責任之內閣 一代理去一代理來 此本不可爲訓之事 其謀止式組閣宜也 明知正式內閣之閣員 仍不外乎代理內閣之閣員 後來之人才 未必優於現在之人才 改組與否 似無軒輕高下之別 然以一國行政之最高機而關冠之以代理字樣 其總理既由部長兼代 部長又多數以次長兼代 無論兼職者未必皆有兼人之勇 而代理之局 大都存一五日京兆之心 欲其負責而謀政治上之發展 此人人知其無望者也 故我亦贊成正式組閣之說 至於統一後之國會問題 閣員支配問題 則又當別論 此時縱不正式組閣 亦不敢謂和議即易進行也

專電

北京

●靳內閣本擬即提 因分配閣員未能就緒 稍緩 聞內務吳不就 有田文烈轉內部 張國淦長農商說 （二十二日發）

●靳組閣已確定 俟宴議員後提出 惟廿五日係閣議期 又外部宴德川迎賓館無空 現改廿六日宴議員 （二十三日發）

●靳閣即眞 總統已決提出 靳亦同意 國會且提出不組正式內閣質問案 以促速成 閣員陸軍靳自兼 教育未定 交通曾毓雋 內務吳炳湘 財政張弧李思浩擇一升任 餘不動 靳定廿五日宴議員 先從事疏通 （二十二日發）

●靳正式組閣又有成熟說 且傳徐及國會均贊同 下星期即可提出 內務吳炳湘 餘皆次長升任 （二十一日發）

●馮玉祥電府院 南北和議停頓已久 外交內政兩受其弊 允宜推誠速議 早成統一 南總代唐紹儀耆舊碩望 全國景仰 應不分南北 一致挽留 一髮之動 足牽全身 勿以此爲西南內部之事而不加顧問 （二十二日發）

●靳今日電王揖唐 接效電 知受虛驚 已由院電慰 吉人天相 度必無虞 此後出入尤宜警備 以符明哲保身之訓 （二十二日發）

●王揖唐電政府 效（十九）日哈同花園發現炸彈一枚 幸未爆烈 距辦公室甚遠 院覆已代轉呈 甚念 仍希珍衛 爲國自重 （二十一日發）

●李純代表何恩溥聲明 李無請換代表條陳 （二十二日發）

●何恩溥今午謁總統 面陳李純疏通情形 請示進行方法 （二十一日發）

●陸徵祥來電條陳四事 （一）國旗國歌應頒發海外 （二）借欵艱難應節浮費 （三）去浮華惡習 （四）獎人民善舉 （二十三日發）

●外蒙願取消自治 外部已向俄使交涉 請廢恰克圖條約 （二十三日發）

●日擬與我交換大使 俾日使得爲外團領袖 正在醞釀中 （二十一日發）

●吳光新奉命與各督商裁減軍隊辦法 照現額裁十之三 已與奉直魯皖蘇督接洽 多贊同 復由滬赴浙贛鄂淸汴 再返京籌畫實施 （二十三日發）

●張作霖電派暫編奉軍第一師第一旅開赴湘省 第二旅駐鄭州 防止南軍攻湘 （二十三日發）

●張敬堯電請以乃弟張敬湯旅移駐攸醴 （二十三日發）

●馮玉祥亦電告湘西吃緊 （二十一日發）

●吉省長郭宗熙辭職已准 決以徐鼐霖繼 （二十三日發）

上海馬路霓裳新綢緞局擇於舊曆九月廿二日正式開張始創特別放盤

新中國雜誌 第一卷第六號 十月十五日出版

要目

▲怎樣叫做中西學術之鈎通……劉叔雅
▲傳立業的社會主義……陳愚生
▲生命論……劉叔雅
▲和平與世界……耿匡
▲什麼是民族……陳霆銳
▲自由保護貿易得失論……錢競民
▲中國實業失敗之大原因……陳霆銳
▲歐洲近代文學史……明權譯
▲最近德國哲學之四大傾向……趙英若
▲王陽明性說剖釋……籀公譯
▲周秦諸子學統述……朱議之
▲娛樂……宋介
▲廣告學……陳聽彝
▲梅毒……宋春舫
▲旅客夜談……耿匡
▲流行病……包天笑
▲賢妻的條件……馮叔鸞
▲情絲……周瘦鵑

其餘細目不及備載 本社現遷移北京梁家園後身八號

總發行所 北京琉璃廠西門 分發行所 各書坊 上海總發行所 亞東圖書館 分售處 有正書局 蘇新書社等 其他各大商埠均有分銷

每月一册 三角 半年六册 一元六角 全年十二册 三元 郵費每册三分 國外照加

……能……秋

此膠補助肺經 調和呼吸 清肺火 解肺寒 化肺痰 止肺咳 凡肺虛 肺萎 肺炎 肺癆 以及氣喘痰咳 臥不安枕 不論久患初起 老年少年 均可試服 效驗如神

……八月初九日……
●本局開設上海拋球場三馬路北首已有二十餘載今新設聯號于拋球場二馬路北首倘荷各界惠顧無任歡迎 電話中央四〇四八 2032
包退包換

●郭宗熙與張作霖不洽電請辭職故召其入京（二十二日發）

●中交兩行停售七年公債京鈔日跌從中漁利審計院昨函財部嚴詰（二十三日發）

●報載張弧重組己未部舊己未諸議員否認此事（二十二日發）

●曹銳箇（廿一）電津校本日一體上課地方安謐（二十二日發）

●徐樹錚張懷芝昨晚同出京帶衛兵三十二名徐先至奉即赴庫院電陳毅徐此來專撫視駐軍外蒙各事仍由都護使辦理（二十一日發）

●黑孫督電勝福請將海拉爾吉拉嶺庫克多博等處改為特別區有碍防務請駁斥（二十一日發）

●蒙地升科風潮軍府來電詰問頃院覆謂已議決緩辦（二十二日發）

●日貴族院議長德川氏今午由奉抵京（二十三日發）

●赴日海軍觀操員李鼎新等昨晨請訓當晚赴日

●徐樹錚昨赴津不日回京再赴庫傳已赴奉轉庫不確（二十一日發）

●徐樹錚又由天津回京（二十二日發）

●張樹元電日由比中將十九日由濟回青島總司令任駐濟日總領事亦於同日回國（二十二日發）

●日德川議長准明日到京日使為之洗塵定後日約閣員兩議長作陪（二十一日發）

●今日閣議祇議蘇浙請合設水利機關案決交內農兩部核復（二十一日發）

●院電召郭宗熙即日入京（二十一日發）

※特約電※

●北京電　馮玉祥電告田應詔將進攻桃源請示方略（廿二日）

●北京電　閩政府以西南內容複雜和議萬難即開現趨重直接議和惟亦決不撤回代表以便雙方幷進（廿二日）

●北京電　王芝祥電告脩（二十一）日由甯赴滬（廿二日）

●北京電　藏務會議俟陸專使及沿藏邊各省區代表到京即開議協定辦法外部已將此意非正式通知英使（廿三日）

●北京電　陳遐齡電告劉成勳進逼情形政府以外交方迫宜息內訌電熊克武制止（廿三日）

●巴黎無線電　國際聯盟之執行會將於對德和約調印之後召集（廿二日）（以上中孚通信社）

●巴黎無線電　法國加印對德和約禮昨日午後在外交部舉行（廿二日）（以上路透社）

※公電※

●黎天才對於和議之通電　（銜略）頃奉軍政府一電文曰廣東軍政府鈞鑒刪歌兩電先後奉悉北庭不體全國人民之公意強派王揖唐為議和代表疊經通電拒絕悍然不顧其無謀和誠意路人皆知我西南本護法之初心求根本之解決正宜及此時間內充軍實外修戰備永堅袍澤之盟共掃狐兔之穴若任其長此醞釀和戰無期不惟老我師旅隳彼奸謀誠恐遷延日久羣情渙散彼則日日以和餌我我則日日以和責彼將懈士墮銳氣全銷一旦決裂尤難補救況近來直皖兩系暗鬭甚烈聯直倒皖時機已至即或直系不能與我携手主旨騎牆則我亦當先圖自立於不敗之地內謀軍實之補充外顧友邦之親善當今急務似在於玆並進兼營惟羣公是仰除遵令飭屬力為準備外區區之愚承詢附及當否伏維垂察黎天才叩元印

●松江公民反對八年公債代電　（一）南京督軍省長鈞鑒聞八年公債中央以田賦作抵且押借某國銀二千萬民意未孚羣情憤激若不及早取消必致激成事變人民以土地為重存亡在此一舉伏祈督軍省長迅電中央明令取消以維國本而順輿情不勝迫切待命之至快郵代電諸祈垂鑒公民耿道沖等六十八人同叩（二）大總統國務院鈞鑒八年公債以田賦抵借禍國病民萬難承認公民耿道沖等六十八人同叩

※要聞一※

●內閣正式改組之動機

內閣問題傳說紛紜莫衷一是茲據某方面確訊近日元首鑒於和會開議無期時局益陷混沌而南方內部意見又極不一致如唐少川辭職之堅決湘贛陝閩南軍之活動即可見其概略值此時局多故若無負責之正式內閣維持一切深恐益陷於不可收拾之地遂有提周組閣之說但安福部不予同意而贊同靳代揆之真除故元首乃決定提靳閣靳亦願任玆艱鉅久懸未決之內閣問題至此乃畧有端倪現正從事物色閣員以備提出徵聞財長一席業經擬定張俗杉繼任

另一消息靳代揆自就職以來關於政治之進行及財政之籌畫尚非全無成績但正式內閣猶虛懸未能組織各省既以此為請元首亦願即日提出據政界確實消息大總統即擬以靳代理提出於國會組織正式內閣國會方面已多數贊成段合肥及政黨中之重要人物亦均表示贊同之意大約十日內外便可見諸事實惟聞靳深恐中途為梗尙擬與多數派議員方面為一度之接洽定於二十五日（星期六）宴請兩院全體議員至於靳內閣之閣員目前雖未擬定據政界人談及大約無多更動如代理

●和議聲中之各路軍防

和議不成戰雲漸起近日外間所傳湘省方面南北兩軍業經開釁之說固屬訛言而據昨日所聞茶陵諜報則云前方南軍各部近俱紮綵預備歡迎譚延闓聞譚於十四日行抵關岳廟十五日可至王家港比來南軍士氣頗為激昂據其語人有限兩月內奪取長沙之說俟譚回郴下動員令即當開始攻擊

又湘督張敬堯昨日飛電政府略云南軍在湘着着備戰距離防線已近設將來逾越防綫應如何對付務乞指示機宜俾有遵守又一消息云張敬堯皓（十九日）電府院參陸處略云前據張宗昌電告南軍進迫各情業已電詰譚延闓頃據延闓復電否認其事既非南軍犯境應認為土匪滋事擬即迎剿以靖邊境是否可行請速示知以便遵行

自湘贛閩三省頻電告警以來參陸辦公處連日召集軍事各機關重要人員開會討論對付方法聞已擬定二種辦法（甲）關於軍務上之維持辦法（一）先行派員分赴湘贛閩調查各防線軍隊形勢並宣慰各軍隊聯防協援（二）准張湘督請將湘東等處宣布戒嚴以維防務（三）電令各路司令實行嚴防戒備（四）電徵蘇皖鄂各督對於湘贛閩軍事上之意見（五）籌畫軍事上必要之設備及軍餉（乙）關於防線上之防守辦法（一）湘南防線即由衡州吳佩孚師長會同各軍扼要防守（二）湘東防線以張敬湯所部防守以張湘督所調之十一師專守醴陵（三）以潘鴻鈞為攸茶前線總司令（四）以張宗昌暫編之陸軍第一師防守茶陵（五）准陳贛督電請即以蘇軍第十九師楊春普所部防守贛南

王天縱王安瀾黨羽近日為熊克武派隊驅逐因此擾及陝邊陳樹藩除飭所部防衛外一面電京報告原文探誌如下（銜略）頃據張旅長寶麟支電稱據陝營長樹發電稱我軍進駐鷄心嶺後劉李兩匪改道由元湖紫陽竄鄂劉顏軍及王天縱殘部反攻鷄心嶺甚急我軍已傷數人間道過多兵力不敷分佈請速調隊增援等情查停戰期間彼因內鬨擾我防線有意破壞和平除飛令何營先抽一連進援並飭將前方情形速報具轉外擬請電達中央嚴詰等語正核辦間又據該旅長魚電稱查鷄心嶺原係陝境我軍防界祗因彼此防哨銜接時起衝突又值停戰期間為促進和平起見遂退駐巔下之毋猪峽茅壩等處月前王天縱部內鬨熊又派新任城口知事率隊清鄉驅王安瀾出川境閧鬭劇烈滋擾據處特飭隊仍嚴守該嶺以防匪竄而靖地方乃王天縱糾率同潰匪乘隙反攻其有意破壞和平與土匪行為何異除飭我前線隊伍各守原防相當抵禦外務懇電達中央嚴重交涉不勝盼禱各等情查王天縱等餘黨既為熊軍所擊則非靖國軍可知竟敢擾我防區其土匪行為當為舉國所共認除飭雷金並候訓示陳樹藩篠（十七）印又聞參陸處電復陳樹藩毅旅長轉飭前防各隊扼要堵剿以靖地方外特此電聞張寶麟略云熊王瓦閧危及川陝邊境務須扼要防守以杜侵入陝南固縣及陝北咸陽一帶准其施行特別戒嚴云

●美參員建議刪除山東條欵

▲洛志氏仍主修正和約　▲完全刪除日德讓與權

路透社十七日華盛頓電云參議員洛志氏宣稱彼將提議修正和約特完全刪除將山東德人權利讓與日本之各條共和黨參議員數人亦稱擬建議保留山東問題之解決云

●傳信傳疑之外蒙內嚮說

外蒙取消自治一事已由庫倫陳毅都護派員賚送請願書到京政府以此事眞相如何應先遴派專員前往考察以昭慎重一面並於外交上及財政上積極籌備藉資應付聞徐樹錚已奉赴蒙視察之命定本月二十四日出發往返以一個月為期所有政府對蒙方針將以徐聯絡之結果為斷至外交上首應解決者為恰克圖俄蒙條約問題此事現由外部擔任與俄使磋商撤廢又外蒙取銷自治以後所有王公年俸應由中央發放預計每年支出數頗不貲此則屬於財政問題亦經政府飭令財政部預為籌備

惟據另一消息謂外蒙王公正式呈請取消獨立一事現經確實調查外蒙雖有內嚮之意但尙未正式呈請大總統於日前接到外蒙活佛文書一件對於取消獨立問題尙有懷疑之點政府已電陳都護使解釋一切幷聞政府所致電陳都護使告知徐籌邊使將赴庫倫乃專為視察所部軍隊關於外蒙內嚮事宜仍責成陳接洽辦理且聞徐在各方面亦曾有此項表示

又聞政府日前接得陳都護使來電略云蒙古取消自治已有成議惟於未取消之前庫政府須要求中央數條件大意無非請求中央對於蒙古須妥籌一定之待遇及償還庫政府所欠中俄兩國借欵等項至活佛對於取消自治之說亦非常慎重並擬於下月一日召集內外蒙古各親王等在庫倫開討論大會討論事宜係關於將來取消自治後之治蒙辦法及權限等各問題聞政府自接得該電已將原電飭交蒙藏院及內務外交兩部一面詳加審察蒙古取消自治權之初步辦法及關於取消蒙古討俄之密約等各重要事件一面電飭陳毅調查活佛及各蒙古親王之實在情形對於取消自治是否抱有眞意云

●歐洲教育之新精神

中美新聞社譯法國文學家挨那都法朗斯氏在都爾城教育會議席次演說詞云諸君聽之今日之演說於此者實為諸君之老友當一千九百〇六年時曾與大教育家堯爾氏同與諸君相見時則諸君方出以奮鬥之精神爭教育上組織之權利今既如願以償則復宜思所以整頓之法今日吾人之會集於此亦即為此大問題也吾意中所引為至重要之點而欲貢之諸君之前者則為改造初等教育之一問題今欲期其成功端賴諸君之力而以謹慎小心出之吾昨讀新聞紙見吾友格萊君之言中心滋悅其言曰五年大戰已予吾人以明瞭之表示今後之普通教育當與前此之教育完全不同吾頗然其言因欲布吾腹心以告諸君想諸君當亦表同情於此也諸君皆教師故吾之發言抱有無窮希望無窮感情逆知將來教育界之局面悉在諸君措置之中以諸君之精神魄力同赴此的他日必有大可觀者今欲見將來之佳象首當啓發兒童令趨上軌然此事措置綦難非下苦功不可良以世界自經大戰似已破裂無完相罪惡所積社會立為陷落而勝利與失敗兩方亦同入痛苦之境欲圖改觀正復非易且戰中社會上秩序已亂幸得和平尙能勉為維持然諸君正大有所事百事叢集均須改造其各持以勇氣抱一樂觀苟諸君而不欲歐洲淪於狂亂蠻野中者則創造新人類責在諸君開發新知識責在諸君或有謂人類初不變更無所用其改造者此等謬論可置之弗顧試問當日宅居山穴中之人類與今日較果如何也須知人生於世往往隨其四周景象而變其變易之者要以教育之力為最偉空氣飲食尙在其次吾人今日方半陷於沈沈刧灰之中不可更耐將何以自拔則以教育為歸其第一要着當從學堂中入手勿令兒童好言戰爭與罪惡之事然則此一端已頗費心力尤須持之久長世界大革命之日必且革去一切舊污掃盪軍盔軍甲弗令長存世間而後已今試一覩大小市集殆處處培植破壞之種子此即吾人向所斥德意志人者而今乃見之於吾國數日前名流福歇蒂爾君入一書肆選購幼女所用書籍而書肆中人竟以有關屠殺與死亡之小說圖畫與之不特此也吾人試一觀巴黎之島姆哀立西街及散步場中數千兒童往來遊散為之母者多令御將帥制服以示英武其變化兒童氣質莫甚於此影戲場中復映演惡鬭血戰之影片示以戰爭之美觀濡染既久後必人人願為軍人既有軍人則戰爭亦不能免矣諸君乎吾人於此等危險之訓練均宜立為打破為之師者須令兒童愛和平勿惡戰爭尤應於教育上循循善誘勿激使兒童痛恨異族及已往之仇敵非謂罪惡可縱容罪人可豁免也特人非木石孰則好為罪惡之事如能消弭於未來亦為世界之福且同是人類似宜互相寬恕此一事不得不望兒童行之他日也比者市中有一新書出版題雋妙可誦願諸君一讀之者此書名 LesMain Propres 中有一論文為米歇爾古爾狄手筆論教育深有見地中有一言曰吾滋不欲見世界人類下降於禽獸之列而以攻擊異己者為快其言可深長思矣吾今敢以一瓣心香深深禱祝願戰爭之事不復見於世界吾所恨者即為此恨之一字諸君亦宜以此為倡俾人人弗萌恨念而致天下於治平其事殊關重要持之非艱願與諸君共勉之也溯自大戰起後吾法蘭西及世界各國已入困境百事破裂諸待修改其唯一之急務即在改造初等教育而未來之建設家亦即於以產出須知今日之時代但能容建設家展其驥足餘則均為潮流所捲去無復存在之餘地為國家故為人類故建設家之巨匠為教育家者即製造大建築心宜踐之足下示以公理除如野心亦當深惡而痛絕之至是則國際間工商業上之仇讎因而消滅茫茫大地永無戰爭流血之事和平與建設二義歷久常新想吾華自由之民當亦不忍見世界文明之墮落也諸君乎吾今有一極肫摯之私願以告諸君願世界各國之為學校教師者連結一致相率而入萬國建設會以謀統一教育發揮其最新之精神務令兒童心中人人篤愛和平而知各國人民之當聯絡無復排斥之意諸君其各以熱誠毅力來為吾助振吾微弱之呼聲得以偏達世界一究此中眞理今日冥冥中作惡之巨魔已死凡殘酷殃民之人皆不能為世界所容萬事紛紜均待更新建設家投袂而起羣策羣力以赴之則世界太平矣

●京聞拾要

▲德奧賠償損失問題　自政府宣布戰事狀態終止後關於處置敵僑辦法業經國務議決明令解除在案但我國前此加入戰團現已復和所有德奧應行賠償損失問題至為重大茲聞政府昨接陸徵祥電略稱刻下駐法專使團正擬從事組織參戰賠償委員會其內容專為討論前此加入戰團關於經濟上一切之損失要求德奧兩國賠償問題惟此舉須先與各國協約委員商議妥協後俟國際聯盟大會完全成立始可正式提出

▲安福部全體議員會　安福俱樂部於二十日在太平湖開全體議員會討論預算案進行辦法劉恩格主席徐又錚因將赴庫倫視察所部軍隊預期兩月上下可以返京今當遠行願效古人臨別贈言之義為諸君進一言本部在國會既占多數所負之責任斯重預算案為一國行政之樞要政府提出國會乘議院方在開議雖手續紛繁然進行不宜太緩本部同人原無藉預算案延長會期之意然外間或有此種誤會與國會及本部名譽均有關係故希望同人赶速議決隨即閉會以表心迹未審諸君以為何如本部在國會既占多數與政治上亦有密切關係吾國政局瞬息萬變不可逆料本部自成立以來認定有維持國家底定大局之資望者有二人一為徐大總統一為段督辦徐公遇有國之大政必諮謀於合肥合肥有所陳謀均為徐公所採納本部同人對於政局即以擁護具此資望之人物為宗旨而贊助其政策於國事大局必有裨益其次本部同人丁此時艱宜抱定沈靜主義心果沉靜則遇事便處置不亂對於政權地位則願抱定恬淡主義不為權位之爭逐冗蕪直纇之言幸垂聽焉云云嗣由主席介紹丁士源加入該部丁亦登臺演說一番而散

▲萬福華在京寓逝世　前清時在上海以謀刺王之春入獄現充公府顧問五族語文同進會名譽會長萬福華氏於此次和議亦嘗以調人自任乃十月初間忽患臟病比入醫院診治無效竟於本月十五日病歿京寓革命舊人又弱一個矣

……咳嗽……
價每盒售大洋二元每打二十元
總發行所上海五洲大藥房　外埠五
洲分號及各經售家均有發兌
8295

驥製三種良藥

半夏麯
本廬驥製半夏麯為滬上咳藥發明最早之唯一聖品久已風行中外認為環地球治痰之妙藥即西人亦皆信服無論各種痰飲服後十五分鐘即可見效萬無不愈之理茲為杜絕假冒起見於每盒內附價值一角之辨眞劵一紙可以持劵掉物無劵即是偽品萬勿購服大盒二元四角小盒一元二角試服二角

廣嗣丹
人體莫貴乎腎而補腎之品尤莫貴乎廣嗣金丹凡先天不足後天失調及腰腿軟陽萎精衰等症服之黍谷回春精神煥發滋養營衛返老還童伯道無嗣之憂華封有多男之慶百試百驗功難縷述洵衍宗之寶強種之聖藥也雙料五元單料二元試服一元

哮喘丹
本廬虔修哮喘氣急仙丹已歷二十餘年有起死回生之功無論陰虛陽虛氣虛血虛痰哮風哮鹹哮冷哮等症無不奇功立奏曾有患氣急四十餘年發時口張鼻扇氣促痰鳴良醫束手百藥罔效服一料而斷根不發其神效已可想見每盒一元每料六盒五元試服三角

上海寗波路宓湯弄口　崔氏蠏香廬藥房啓

本廬分設北京觀音寺街青雲閣下
天津鍋店街通衢馬路內南京庫胡同
大馬路奉天大南門內金銀福建
安慶軍署西長沙糧道街杭州保
總督署無錫江陰巷內書
佑坊之江口報館對門開封北店街

AUCTIONS 拍賣

三發洋行

奉法公堂諭

禮拜五拍賣

准于今日下午三點鐘在法界西門路怡慶里念七號內拍賣甯波椅子帳桌並一切什物不一計此佈

三發洋行啓

禮拜五拍賣

奉江蘇財產局暨海地方上審判廳諭

住宅木器什物

壳件洋行 始創自同治九年即英一千八百七十年

准于九月初一日上午十點半鐘在江西路廿八號即禮和洋行內拍賣大菜間臥房書房一應什物器具木器古董私家鏡以及洋琴外國細木器浴間洗用地毯另星什物不載切勿欲看可拍日此佈

壳件洋行啟 8795

禮拜五拍賣

住宅

魯意師摩洋行 始創自同治十三年即英一千八百七十四年

准於初一日十點鐘在匯山路三角橋第十四號拍賣大廚房間客堂應用一切木器什物另日可看不計此佈

魯意師摩洋行啟 8807

禮拜六拍賣

義記洋行

敬啟者本行定於禮拜六即十一月初二日上午十點鐘在本行拍賣價值八磅母子綠仙洋漁繡女利市紅標等此佈

義記洋行啓 804

禮拜五拍賣

魯意師摩洋行 始創自同治十三年即英一千八百七十四年

准於今日十點鐘在本行內拍賣大玻璃櫥五斗櫥寫字檯茶色磁馬桶椅子水斗夜壺箱小球車花瓶面鏡打大器山扒箱湯檯衣柴色皮箱國貨服書籍什物等不計此佈

魯意師摩洋行啓 8809

禮拜六拍賣

打獵器

魯意師摩洋行 始創自同治十三年即英一千八百七十四年

准於初二日十點鐘在本行拍賣各種打獵鳥鎗雜物各種禮拜可看不計此佈

魯意師摩洋行啟 8806

禮拜六拍賣

遭火貨

魯意師摩洋行 始創自同治十三年即英一千八百七十四年

准於初二日十一點鐘在法界黃浦路及小東門大街協和祥京貨店拍賣絲襪線襪汗衫一應京廣雜貨又在余孝貞紹酒店內拍賣錫器等物再在大興飯店拍賣碗盞一切生財木器不計此佈

魯意師摩洋行啓 811

禮拜二拍賣

奉江蘇財產局暨海地方上審判廳諭

壳件洋行 始創自同治九年即英一千八百七十年

准於九月初五日上午十點半鐘在二馬路禮和洋行樓上拍賣書房臥房大菜間洗浴間家私木器地毯國外細木器鏡畫以及另星什物一切不載可看此佈

壳件洋行啓 803

禮拜三拍賣

頂上住宅

魯意師摩洋行 始創自同治十三年即英一千八百七十四年

准於初六日十點鐘在江西路第五十號拍賣上等住宅內大菜間食器司廚房房間洋琴汽車一係間球檯美銀器時貨伙食上公司做什物另看等項不計此佈

魯意師摩洋行啟 910

當時見效

立止 肝胃氣痛丸

操勞鬱怒傷肝胃氣痛此丸如神立止每瓶一元包外埠加寄費一函購不斷根永止發癈 上海四馬路昌福善堂造 德里卡一件啟

頸項結核

瘰癧丸

瘰癧氣鬱不一思慮勞失天於致合不洋貴時店法 ... 程鳳生醫生 0319

彙司公司

木器異樣五彩新到

手工畫片

男童子軍式帽

皮帶圍巾水壺

伙食器具一應俱全

彙司公司 南京路江西路轉角 8201

聲明

北四川路永康里口留冀照相館現改名耀珍係康翕芝梁兆林二人創辦並無外股及报項担保等事如日後發見股票各情非得康翕芝生親手簽字不生效力特先聲明

康翕之白 C251

咳嗽第一良藥

化痰止咳

茶葉

專治咳嗽痰喘十年咳嗽急咳虛勞消痰止嗽每盒二角五分每盒茶葉一另有包裝好芳照公司 ... C957

健陽 多子衍宗丸 補腎

古方五子衍宗丸乃壯陽種子之聖藥本堂秘法精製 ...

王嶠崧 光圓

筋骨痛瘋丸

痛瘋一症風溼頑痰入於筋骨肩背手足膝作痛麻木其病之原因此是痰血阻本使筋骨血絡不能運動 ... 每盒二元外埠寄費一角 江西路口館上海 ... 德照馬路藥房公司醫生程鳳生啟 72

治瘋第一藥 瘋濕痛瘋

筋骨疼痛露

專治梅毒四肢麻瘋及頭瘤骨痛不遂等症 ... 每瓶大洋一元五角 ... 英昌秘製 ... 805

廣東寶華堂藥房獨秘奇方

上海北河南路小菜場對門便是遠埠函購郵費加一

順氣神效半夏液

吐血咳嗽膏

立止斷根丹

倪壽齡醫學士發明

立退赤鼻藥水

凡患赤鼻生紅或因飲酒或因血熱皮膚變成紅色 ... 每瓶一元 ... 總發行所三馬路 ... 四馬路 ... 台灣西協濟社

沈俊才啟事

謹啟者鄙人於壬子年憑媒聘娶丁氏麗明為室完姻之後已失睦勢難終好因是之故現經人妥解兩願離異爰由丁姓親戚上之往來茲事出於兩願尤恐親族誤會故特登報聲明住嘉善北門大街十二號門牌償還禮金等費自登報之後永遠斷絕夫婦關係及既往上之情誼 C254

扁鵲再世

啟者姑母患腹中積聚塊痛時發時止經十餘年遍求中外名醫終難見效刻由友人介紹滬上北火車站北首虬江路西黃家宅大椿東里專門內科婦科陸耀熙先生當即延請診治投藥數劑霍然全愈先生手到病除真今之扁鵲也爰製扁鵲再世四字匾額恭贈先生以達謝忱並願世之有同病者幸勿交臂失之

上海周森玲敬啓 3656

上海鹹瓜街

益康參號

九月初十日正式開張

特別放盤

外埠函購原班回件貨價不合包退還洋

遺失存摺聲明作廢 今遺失珠街閣合豐米行繪記戶存摺一扣計洋二千元刻已覓保向該行掛失如有人拾得該摺作為廢紙特此聲明 存款人席姓啓

江海關稅務司賴

為出示布告事現奉總稅務司令開自民國八年十月十日起暫准豁免海關稅二年合行轉令各關遵照等因奉此除遵照辦理外合行布告各茶商嗣後凡有報運出洋之各種華茶均准豁免關稅二年其由他口運滬之茶葉由運滬洋商須先來關立具切結結內載明承認運來茶葉如於一年之內尚未報運出洋願繳復進口半稅及出口正稅等倘屆時未運出洋者即按結辦理仰各茶商人等一體遵照此布

中華民國八年十月二十一日 805

請問

尊夫人有難產症否…身弱不宜生育否…或閣下偶步花叢慣染花柳毒否…或不顧稱玉于外否…如有以上情形請速購用

外按停孕金丹

為要此丹為敝公司獨出良品極得中西名醫之贊許行銷各省尤為上等社會人士所歡迎之偉大性質之王道也價目每打十元每盒六元試用管玫五一元

上海界路即北火車站對面郵局隔壁一百七十五六號

上海飲和室公司

君如一試當知其效 獨家經售外埠匯購當日回件 3635

聲明

今因遺失蘇州渡僧橋堍德源絲線店股單一紙胡仰記戶名計一股半除已向該店聲明作廢外并在公署正式備案茲再登新申新聞二報聲明該股單作為廢紙無效

胡仰之元配宋氏告白 C252

介紹專門花柳病科周文卿

介紹人 楊小川 虞洽卿 顧馨一 蘇筠尙 沈聯芳 傅筱庵 王一亭 陸崧侯 楊信之 錢貴三 謝蘅聰 莫子經 張樂君 徐冠南 林仲立 陸達權 姚紫若 董榮卿 姚慕蓮 余炎卿 張逸槎 汪漢溪 敖雲亭 李右之 葉鴻英 李英石

花柳病滬上流行最多傳染之後終身成病害及妻子危險莫甚於斯然患此病者或則羞以告人或則自恃身強遷延日久痛苦萬狀初則白濁繼則下疳潰爛橫痃腫痛使人難堪甚或紅斑遍體四肢酸痛即成楊梅瘋癱甚至透頂爛喉等惡症不可勝計周文卿先生對於此症抱慈善濟世主義一經診治無不藥到病除指日全愈在滬懸壺有年治愈者不可勝計所在六馬路朝陽樓茶館斜對門存濟醫局各症包醫可出保單限期痊愈尤善手術注射六零六白濁血清等最新藥品絕無痛苦所用藥品均屬王道貨真價實尤加體恤周君志在濟人無為迷津之導云

同啓 6115

上海石路中

仁昌永綢緞局

三週紀念大放盤

敝號始創以來荷蒙各界光顧贊揚早已馳名有口皆碑現因三週紀念之日特選超等貨品另剪批發其價格外從廉各界惠臨無任歡迎之至 3612

小腸疝氣

包愈斷根

疝氣一症肝經受邪寒氣伏於厥陰之中陰囊時發腫大疼痛難忍使陰囊縮小服本醫生秘製小腸疝氣丸能散肝經寒氣危險重症服即平輕者一料痊愈重者一料斷根每服丸藥一料五元無論年久者... 每張洋五角 ... 三馬路口...

德法製藥公司程鳳生醫生啟 3608

中國自製鉛粉

白漆之先鋒

開林鉛粉有限公司廣告

鉛粉白漆為輪船房屋鐵路所必需我國向無出品全數仰給於外國本公司為挽回利權計於民國四年特設工廠從事此項製造積數載之研究集多數專家之心思發明最新之方法製成之機器上等白鉛粉及A B K白漆三種質地細密乾後色澤光潤耐久不變色 ... 本公司事務所及製造廠在上海 ... 電話北二一四四〇 代售處上海各五金號 0961

小孩腠理不密易受外感臟腑清虛尤易積滯故患病較多而脈理未全精神未足故治病亦愈難往往誤投藥石致無挽救良可惜也此藥統治小孩百病凡急慢驚風五疳十積肚大項細停食飲瀉痢諸痛夜啼口爛等症服此無不奏效育兒之家最宜備藏 大瓶一元 小瓶半元

上海盆湯弄寧波路口 崔氏瓣香廬藥房啟

本廬分設杭州上保佑坊之江報館對門 南京下關 天津鍋店街通衢馬路內 北京青雲閣樓下 安慶將軍署西 福州總督署口 長沙粮道街 無錫江陰巷內 奉天金銀庫胡同口 開封北書店街

慈善救濟券將近開彩

剩券無多 請速賜購

公業券啟

四川路寧波路口

正泰祥綢緞衣料大減價兩星期

上等元青純絲花海虎絨每碼大洋八元四角

特別花絨駝絨底衛身褂每件大洋一元一角 3529

天上老人

羅辟尾君服自來血函

五洲大藥房惠鑒鄙人身體虛弱偶然感冒風寒即患二豎纏擾甚至呻吟牀第屢日不起延醫診治終鮮效驗去冬季服膏脂藥略見功效然至翌年春季必病發如舊余甚苦之前年九月余友湯君自滬返里迂道顧舍承詢病狀余具告之渠言上海貴藥房之人造自來血功效如神余有病治病無病養身君試服之余聞悉之下即向本地五洲大藥房購服三瓶果見飲食增加身體強壯迄今年餘未見復發回憶昔如兩人始知貴藥房濟世婆心良非誣也不揣謭陋聊述顛末並將五洲大藥房人造自來血十字繪成天上老人圖以表此藥為高出雲霄無上之品并為同病諸君告謹此鳴謝祇請道安

崑山縣大墅鎮西市羅辟尾敬上

附告人造自來血定價大瓶售洋兩元小瓶一元二角

功效服法另詳仿單

上海四馬路五洲大藥房錄登

咳 ... 散

鄙人咳嗽多年服遍各藥費去千金反覺年年加重初惟遇寒逢勞病發年來一到深秋終無休息日夜喉間聲同鋸樹咳不能言喘不得臥 ...

蘇州金閶 大舞臺 吳郡 大馬路中

本台特請京都山陝申江各省優等文武藝員日夜一齊登台全新頭行特別佈景

▶九月初一日戲◀

陸春香 永平安
許蘭香 落花園
張玉奎 取成都
一陣風 振奎 苑羅 四
譚月來 何學亮 蔣瑞芬 劉艷廷 小玉崑 桑 虎
許品軒 紅品 林(沖) 園
一 潘(夜 奔) 會
孟宏垣 雲 三 金蓮
賀祥 百
水仙花 兩

▶夜戲◀

劉茂林 江東橋
許蘭香 別皇宮
苑振奎 潮 金項
一陣風 血
許品軒 四盞燈 打 手印
紅品 一 花鼓
何學仙 水
孟月亮 譚宏垣 何花來
小三子 麻寶
天福 王永
何一家紅 利
李品來 劉東廷 賀艷雲祥
全部風波亭

共和影戲院
西門外方浜橋 星期一三五換片
今天戲目
家庭慘史 一二本
卓別麟 第九第十兩集
空中飛彈 十七本 十八本 十九本 二十本
(佈告)下星期起本院仍以星期二至星期五連演四天此佈 大王三天星期五空中飛彈 期二至五期四片之期演星期牛
價目 登樓 二角 正廳一角 幼童減半

維多利亞大影戲園
海寧路廿四號
西歷十月廿四廿五廿六廿七號 陰歷九月初一初二初三初四日
連演四夜
綠波紅情 泰西著名愛情好片
每夜九點一刻起演

虹口大影戲園
乍浦路一百十二號
陽歷十月廿四廿五廿六廿七號 陰歷九月初一初二初三初四日
連演四夜
第十一十二集 空中飛彈 四大本
▲每禮拜二五更換奇巧新片
(注意)每夜開演影戲二次 初次下午七點一刻開演 二次下午九點半鐘開演 禮拜日日戲下午三時起
頭等洋三角 二等洋二角 三等洋一角

民興新劇社
蘇州金閶大馬路中
李恨香 王无我 葛俠兒 汪冶兒 張雪梅 王天梅 董怡紅 陸化魂 陶雷魂 胡航魂 顧燕芯 劉梁癡
洪關芳 謝介如 孫澄清 俞機翁 周凝鳳 蔣呆兒 邵滔琨 袁琴俠 陳杜宇 楊潤身 李琴飛 蔡逢時 西方朔 李立佛 方惜珠 陸夢蘭 金亞良 謝劍厂 范嘯虹 楊飛鳴
初一日夜
新花鈿錯
第二本
唐明皇遊月宮
佈景之新奇序事之精微較之頭本更覺好看各界幸早臨焉

萬國大影戲園
中虹橋塊
陽歷十月廿四廿五廿六廿七號 陰歷九月初一初二初三初四日
連演四夜
第十六十七十八集 ※鐵手※ 六大本
△每禮拜二五更換奇巧新片
▲頭等洋二角 ▲二等洋一角
(注意)每夜開演影戲二次 初次下午七點開演 二次下午九點半鐘開演 禮拜日日戲下午三時起

夏令配克大影戲園
靜安寺路斜橋轉角
陽歷十月廿四廿五廿六廿七號 陰歷九月初一初二初三初四日
連演四夜
俠義女伶 六大本
每夜九點一刻起演

周杏泉戲法
余專演中西戲法新奇魔術在申已久早許蒙各界返來可今年重相合如蒙法木中仍家華邀郎首期界同南訂橋里0111慶不悞
金清如 新曲 蘇灘
邀如本售十角六元奉送三弦拉另加魔術仍像雞橋康保里2096

國貨鉛筆
中華自製鉛筆各種鉛筆中係國貨物完全國貨價廉物美請諸君用四川路三十九號臨批發以克己答雅誼 永盛公司

天下馳名
當面可試 痰化為水 僞藥欺人 當劈火焚 近多假冒 購藥留心 外埠函購 原班回件 932
章製消痰
半夏餅
包愈咳嗽 痰喘永遠斷根
此藥治咳嗽痰喘乾咳文武痴癲久咳失音破見紅痰火鬱氣當日見效另詳仿單請試每打十二一元試服洋二角銀元批發克己德昌藥房總發行上海英界德所軒老氏秘製
男女老幼老年氣短羊肺病成久咳遺精因痰迷心竅連服數天注明服法大盒二元小包退還 新咳嗽久咳嗽痰氣喘咳痰中腥臭肺痨治服此藥斷根定愈諸君信小盒五角洋一元加倍還洋

上海太古火險公司
中國內地於通商各埠及有名城鎮均有經理可承保各式房屋機器與貨物等 259

體虛白濁丸
留心假冒惟我一家秘製的真 專治身體虛虧年久白濁
程鳳生醫生秘製 0112

半淞園週年紀念特開大麗花會
敬啓者本園自去年九月開幕以來蒙各界士女惠臨賞鑒榮幸奚如茲際登高令節良辰邀士文人定饒清興惟菊花百餘種於星期一即二十七日起在本園次第陳列開大麗花會兩星期藉導賞菊先聲以曠遊人眼界並願將品盆植各種大麗花割愛出讓以傳播移栽不致傷根本園復定於九月初一日起凡蒙購買門票時每票隨贈本年冬季遊覽券一張用秋季券者同時以特價贈一張價邀其數按數遞加購船票者隨票贈冬季半價船券一張初七為止敬贈七天聊表微忱精留紀念當亦大雅君子所樂許也 本園謹啓 3636

京都天寶齋花柳
經驗良方 無毒門聖藥 除病妥速 無憂
天下馳名◉靈驗第一◉異人傳授眞犀黃八寶化毒丹包愈男女一切楊梅結毒限日全愈永無後患◉同胞謹防影戲騙者留意免被所欺◉遠埠函購郵局妥速
此丸乃本齋獨得異人傳授良方重用眞正犀黃珠粉血珀極品上藥泡製煉成專治男女楊梅結毒橫痃下疳下部潰爛一切毒門無論初起久染包可限日全愈如請醫不精服藥不愈或服輕粉升藥之流弊每多蓋此等毒氣內攻逢春復發四肢酸痛甚則鼻塌髮禿紅斑起點皆緣毒氣入之經絡命脈關係必染子孫其害不絕...
上海三馬路中華豐和里對面西鼎新里石庫門內便是 每瓶洋二元 每料六瓶洋十元 另有珠黃凡下疳散每瓶洋七角 如男女下疳 790

唯一秘方 婦科必姙丹
能調和衝任之血平定肝鬱之氣去瘀生新開胃健脾一月包能歸經絲綿日可待履試屢驗成知神效非常永無滑胎男子身弱精神疲倦虛損勞傷等症一服此丸奇功立見雖白髮老嫗治之亦能保可返老還童乃補身強體之靈丹每料每兩二元單料減半
易云孤陰不生獨陽不長陰陽既和決無不能生育之理如其失調閉經腹痛赤白帶流子宮寒冷居多方有不能生育者水易虧而難盈投以香燥之劑欲媛子宮不知香燥反耗精血以為虛寒恐未當養經反常天癸倒行子宮受虧白帶淋漓生育...
上海三馬路大舞臺對面鍊雲藥房謹啓 A 35g0

兜安氏秘製保腎丸

各埠大藥房均有出售每瓶洋一元四角 每打洋十四元

一圖 勤於綉花以致腰痛之意

婦女亦有腎病

婦女之病 不外中情鬱結 氣血不和 致有經水不調 赤白帶下 腰背酸痛 子宮寒冷 久不受孕 易於小產 頭痛 肝氣胃呆 神經病等 溯其病源 大都由於腎弱而來 服兜安氏秘製保腎丸 大有奇效

年老人步履維艱

年愈高 腎愈弱 腎弱 則血內尿酸不能隨小便輸出 蓄於筋骨節骱之間 由是風濕麻木 手足僵硬 步履不快 動輒引痛之患 日漸生矣 所以年老者之筋骨節骱 每多僵硬不舒 患有風濕症者為尤甚 兜安氏秘製保腎丸 乃絕對治腎經驗良藥 功能助腎融化尿酸 由小便而排洩之 令人康健 舒筋骨 活血脈 凡年老者以及腎弱之人 咸宜常服此丸 藉以保腎却病可也

專醫

背脊疼痛 經年頭痛 易於小產
腰穴酸痛 膀胱發炎 小便渣滓
骨節酸痛 水蠱腫脹 小便頻數
酒風脚痛 腎骨節痛 夜多小便
風濕癱瘓 小孩遺尿 沙淋石淋
四肢虛腫 婦人白帶 小便帶血
眼簾浮腫 月經不調 小便停住

DOAN'S Backache Kidney PILLS

上海北京路十五號兜安氏西藥公司啓

歡迎新式電燈泡大減價
...只售銀...每只售銀...百支燭光每只...只祇另加銀五分欲購一百以上燈泡請至南京路四百七十一二號本處...電話中央二千六百六十號 滬西人工部公局電氣處啓

總發行所上海盆湯弄即山西路集益里二弄對門人壽醫藥室照錄惟市上假冒者多必須郵寄上海總行...

※要聞二※

萬國社會黨聯合會之決議（續）

（巴黎通信社八月廿五日稿）

四領土問題　和平會議此次對於領土問題決定頗多過當之處其任意分割亦正如昔日俄之於波蘭德之於亞爾薩斯盖協約政府之主持和會對於民族領土之解決尚打不破自來歷史與宗教之觀念及密約之依恃如此不但不得其平不合民族之心理而世界之所糾紛且因之以起設將來之萬國聯盟不注意及此而仍軟化於帝制主義　前途不堪設想矣凡此非故爲急迫之詞茲試列舉和會視爲正式決定之領土問題於下而略言其改定之必要（一）亞爾薩斯及羅爾煤礦歸法以爲賠償求之公理尚屬當然但其地之人民及政權仍當還之舊主何得存永久佔領之心而實行分割之舉耶（二）奧大利附德還兵固屬不錯然既言和平則德奧之種種領土關係當聽其兩國自決何能從旁加以限制（三）提克斯拉夫居處强隣之間德人與馬格來人在在占其優勢其領土關係及將來政策皆當聽其自決協約不當代爲謀制人之土地以與之雖曰愛助其實貽害其民不淺（四）處意大利新邊境之提羅省德人亦應給予與捷克斯拉夫同等之權利（五）德人之從波蘭以侵罷爾底克海既有種種防線如威斯呂爾之歸萬國公有郎喜之開爲自由商埠主權歸之萬國聯盟皆足以制之則西普魯士德人衆多之省分自應歸德人自己管理（六）解決高西勒喜與東普魯士各地當俟萬國聯盟不能聽之協約委員因是未經萬國聯盟決定以前關於該地種種特約如支配兵工等約所定皆應一律廢止（七）中國在山東所有一切主權當完全承認並保護之和會共犯帝國侵略主義以解決之條件且經中國人民之反對自應完全廢止以待萬國聯盟判斷（八）萬國社會黨工人此次見東歐弱小民族多脫離俄與强權而自建樹新國家對之甚抱樂觀但和平條約與萬國聯盟均未嘗正式承認其獨立且輕視其人民之自由意思是大不可考此新起之諸小邦如亞爾麥尼亞業思多里惹阿而尼勒多里里居亞里烏克安尼高加索其政治之設施與社會之生活皆取民主主義爲基礎乃和會不加正式承認其領土之獨立以扶助其發展乃反以經濟力助斯凌渠等之哥爾薩克與德里寄命素講民主主義之國家其行爲之背謬乃有如是豈非憾事夫既知欲圖今後和平非實行民主主義不可則有所持施自當準此雖然處近代經濟競爭之下弱小民族單立實不足以維持生存於是有獨立民族互相聯合以謀公衆利益之組織此種組織既能免却誤解又可以調和權利最爲適當且可以共抗强權力圖發展將來萬國聯盟成立當極保證此種聯合組織使弱小民族足以與强權相抗不致輕易爲所犧牲因是萬國社會黨人願協約政府立刻正式承認新獨立之弱小民族然許其參加萬國聯盟且令其棄侵略政策勿助俄國及他國之反對革命黨更請協約國議院速起決議以迫政府實行以上諸條

五經濟問題　對德奧和約中之經濟問題所應改定者甚多略列如下（一）索德賠償及修理損失之欵應請先與以定數（二）此數不得過多致令德國賦稅永增平民生活常苦且足以生一種不良反響使他國工人亦受其害（三）賠償問題不能涉及領土賠修問題不能使他國工人聽命於自國政府之下例如薩爾煤礦歸法政府只能聚工取煤不能支配該處人民或禁其移居他所（四）保證與支配賠修各項條件當與發展經濟能力當保證於萬國聯盟取一定之限度不能聽其舊日之仇與經濟之敵管理而支配之使永無恢復之望（六）其他如糧食借債交通等項亦當由萬國聯盟與以一定限度不能由三數强國出而控制之（七）關於行使經濟權之最惠國當彼此免除鐵路重視江河交通皆應彼此通用不能從用他人所有而已則把持不開放

六殖民地問題　關於對待殖民地萬國社會黨以和會仍與前此之國際交涉一般因其隨意分割土人權利純用權力以肆其不當之剛強以求遂其資本主義其宗旨全不稍變但既不稍變舊日宗旨則德之殖民地不宜剝奪今如剝奪他人既屬大錯又不公平各國既知非利用殖民地不足以恢復損失則德國亦何獨不然今既要求德人以絕大之賠償而又絕其經濟之源彼時從何處取掘耶今和會既以分配殖民地爲事而欲發展經濟則萬國社會黨人請萬國聯盟出而改定根本條件中之第十九條而實以下兩種辦法（一）不能自主之各殖民地須由萬國聯盟作保分歸各國以定經濟發展能力之平衡（二）分配之法非只將德國殖民地分與他人世界所有不能自主之殖民地皆當受同一之處置

七干涉俄政問題　關於干涉俄國內政問題萬國社會黨人對於和平會議及各國政府屢有反對表示意爲戰爭既停當極力設法解除國際間之糾紛協約何故尚稱兵以干涉他人之內政且並未正式宣戰遽以兵入人境亦大背公理妄助哥爾薩克以使其國人自相殘殺更背民族自決之旨言協約攻俄之意蓋直接欲制止革命之新潮間接欲使其他社會黨人之進行終止是不過徒苦俄人多受戰禍不得遽以民主主義發展其國家社會黨聯合會既以大多數代表投票解決反對之則各國議院當立起抗議務使協約政府調回其軍隊而後已至於萬國社會黨人應與波爾失委克特別會商討論之件已開始交換意思在下次大會決定

八亞爾麥尼亞與波蘭問題　萬里社會黨人見亞爾麥尼亞人民相殺之慘狀有傷人道甚爲憗慮願和會諸強立刻設法制止此殘暴之行爲蓋高加索一帶紀等野蠻行動尚日增未已也

萬國社會黨見波蘭之迫害猶太人民甚不滿意里呂亞里一帶自被波蘭以武力佔領以後猶人遂任意爲所犧牲萬國社會黨人願波蘭新政府勿因此而敗壞此次獨立之資格及名譽更願扶助波蘭之社會黨告會黨人協力制止其政府應此次大會之希望可以達到云

日本對外貿易近況（完）

▲出口少而進口多

中美新聞社東京通信云日本農商務省大臣近曾發表本年前三季之日本對外貿易報告其結論云本年春夏秋三季對外貿易結果殊爲不良進口貨價值超過出口貨價值日金二萬〇六百二十二萬八千元惟就日本現時經濟情形觀之此爲當然之結果不足爲奇茲特列表如下

一月至九月（一九一九）

出口	一•三七七•八二〇•〇〇〇元（日金）
進口	一•三八四•〇四八•〇〇〇元
總共	二•九六一•八六八•〇〇〇元
出入相差	二〇六•二二八•〇〇〇元

一月至九月（一九一八）

出口	二•六一〇•三四〇•〇〇〇元
進口	一•二二五•八〇九•〇〇〇元
總共	二•六一〇•三四〇•〇〇〇元
出入相差	一五八•七二二•〇〇〇元

按觀上表可見一九一八年出口多而入口少一九一九年則反是惟日本對外貿易前途尚不至暗淡在此時期內入口之黃金達日金一萬一千三百四十三萬一千元而去年同期內則進口之金祇合日金三百八十二萬二千元出口則十一萬五千元兩兩相較相差甚鉅該報告又云本年一月份出口狀況頗佳較去年同月內增日金一千二百萬元惟以後四個月內出口額大減少六七八三個月內頗有恢復之象九月內又減少一千二百八十萬三千元至進口貨情形適相反在此三季之內逐步增加最後超過出口之數竟達二萬〇六百二十二萬八千元之鉅在政府中人之意見以爲此種對外貿易情形乃照日本現狀當然之結果其對歐洲之貿易日本出口額跌落而從歐洲輸入日本之貨則漸增加日本與美國間之貿易進出口皆有增進又對於南美諸國之貿易則日本出口多而從南美輸入者較少日本與非洲之貿易則日本出口少而輸入非洲之產物較多其對南太平洋羣島之貿易亦同一趨勢至日本印度間之貿易進出口皆見減少該報告又云中國自五月間發生抵制日貨風潮致日本在中國之商務大爲擾亂惟就海關貿易册之報告觀之可見中日間之貿易進口出口皆頗有增進茲列表如下

日本對中國之出口貿易

一月至九月（一九一九）

滿洲	五二•一五一•〇〇〇元（日金）
中國北部	一〇四•〇四六•〇〇〇元
中國中部	一五五•九一四•〇〇〇元
中國南部	九一〇•〇〇〇元
共計	三一三•〇二一•〇〇〇元

一月至九月（一九一八）

滿洲	三一•九五三•〇〇〇元
中國北部	六四•二五二•〇〇〇元
中國中部	一三七•〇一八•〇〇〇元
中國南部	八〇四•〇〇〇元
共計	二三四•〇二七•〇〇〇元

從中國輸入日本之貿易

一月至九月（一九一九）

滿洲	三四•四四三•〇〇〇元
中國北部	五四•〇一七•〇〇〇元
中國中部	一一六•七三一•〇〇〇元
中國南部	一七•〇二六•〇〇〇元
共計	二二二•二一七•〇〇〇元

一月至九月（一九一八）

滿洲	二一•四〇九•〇〇〇元
中國北部	二九•九八六•〇〇〇元
中國中部	八八•四六六•〇〇〇元
中國南部	七•〇〇〇•〇〇〇元
共計	一四六•八六一•〇〇〇元

由上表觀之可見日本貨輸至中國者較中國貨輸入日本者爲多兩兩相抵日本出口價值多九千〇八十六萬四千元而去年同期內所多之數祇有八千七百十六萬七千元耳惟就各種物品之交易分別考察則抵制之影響却甚明顯其中尤以水產物啤酒罐頭食物火柴毛巾棉織物呢帽磁器傘玩物等爲特甚此等物品之銷路均大減少幸五月以前出口貨頗多尚能打消五月後之不良影響也

全國教育聯合會議記（六）

全國教育聯合會於十八日開第七次會議下午一鐘各會員陸續到會一鐘半振鈴開會由主席馮司直君報告綏遠區代表榮祥君因事請假並報告收到河南省教育會電報一件係報告該省教育會代表行將到會又收到湖南省教育會信二件繼復報告關於湘省教育會委任改選籌備長致政府之電稿業於十七日拍發報告畢由奉天代表李樹滋君報告該省教育狀況略謂奉省因處特別地位教育上與各省稍有不同其詳細情形業由書面報告惟奉省因與某國密邇而某國在奉省遂有種種經營種種計畫其處心積慮可想而知如在某某等處廣設學校招收中國學生自表面觀之與奉省教育前途似乎大有阻礙其實則無甚影響且不特無障碍於教育前途並足使一般學子與之惡感益深云云繼又略述教育經費因受軍費影響未能遞增並述自日俄戰後教育進步之所以猛速次復將教育行政方面報告一二其他職業教育童子軍教育等等分別報告完畢即由察哈爾代表吳德鎮君報告該區教育狀況略分教育經費教育行政學校教育等等報告畢由主席指定陝西代表於下次開會前一小時起報告該省教育狀況並決定下星期一日上午開分組審查會下午開大會云至是各會員稍事休息即按甲組乙組分別入審查室就座（甲組在議場西面樓室乙組審查在議場東面樓室）各審查員入室就座後均各公推審查主任旋即逐案審查如下（甲）中小學校教科書應即改編案編訂公民教材案注重公民教育以固國本案（併前案）調查中小學校畢業學生狀況案義務教育研究案組織全國童子軍聯合會案中等以下教育宜注重工藝案培養職業教育師資案職業教育推行案（併前案）請教育部修正教育會規程第八條丙項案請設立學術研究會議案普通教育應注重職業科目及實施方法案請教育部變通規程選派女子留學案（甲）組織體育委員會案注重學生畢業前途案促進體育案改進案改良學校體育案（併前案）優待教育專員案優待小學教員案按年派遣高等師範畢業學生留學外國案請教育部提倡製造理化儀器藥品及編譯書籍案請教育部通行各省區教育行政機關妥定義務教育進行計畫案推行義務教育案（併前案）請教育部速設西北區國立高等師範學校案釐固教育經費案各省設立教育行政人員講習會案請裁兵興學案各特別區應設專門教育機關案請推行易俗新劇案節用教育經費長宜注重教育專家並不必限定他省人案

東三省新進行之要政

（十月十九日奉天通信）

張巡閱使作霖日來咨商鮑孫二督內稱亟宜嚴厲施行者三事（一）整頓錢法（二）嚴申烟禁（三）實行清鄉（一）奉省錢法近來日即毛荒雖經公濟平市銀號百方救濟然金融變動甚劇難收速效兩月前奉省通行紙幣一元七八角即可兌換現大洋一元旬日前竟漲至二元有奇此爲奉省從來所未有以致百物昂貴商民怨讟而吉省比奉省尤甚經鮑督報告當到吉之時現洋元漲至四元有奇（即以鈔票四元餘方兌換現大洋一元）嗣經設法整頓由四元落至三元左右鈔票已由五十八吊（吉黑兩省仍以吊核算）落至三十八吊左右市面金融稍見平穩不圖近日現洋又漲至三元六七鈔票漲至四十五六吊經鮑督派員調查皆永衡官銀號操縱市面所致至黑龍江省錢法更壞竟至鈔票六七元方可兌換現洋一元然尚無處可購以黑票換奉票尚須加三元左右長此以往將與俄幣無異人民之生計地方之財政皆受莫大之影響推其原因一由現貨缺乏二由濫發紙幣三由奸商擾亂現張使已電飭孫二督切實整頓準備現貨取締銀行嚴懲奸商以期三省之錢法歸於一致然後再合三省之力共同籌劃金融一裕則百事易舉矣（二）近年來吉黑荒僻之處種烟者日多而此種種烟之徒率多積年鬍匪嘯聚山中春夏之間遞迹其間專以種植煙苗爲業一山之中多者數千人少則數百人深藏於內山外則設伏布探偵察消息見有查烟委員至則賄以巨款令爲隱諱查烟委員既可省事又得巨款何苦不從歷年相沿竟成爲一種慣例其有不諳此中情形必欲認眞查辦者則足一入山立即被戕故現在吉黑兩省雖明知某處種煙亦均熟視無睹不敢過問來源不絕嚴禁亦成無用近以羌帖價落紙幣毛荒在北之農工商人及一切勞動者由北來南無錢可帶乃儘其所蓄購買烟土私行夾帶蓋在吉黑兩省以一元紙幣所購之煙在奉省可賣奉票十元在南省可買現大洋十元相差不下二三十倍故北來之人均甘冒此險以冀萬一之徼倖奉天憲兵巡警稽察等近日在南滿京奉兩站紐獲者甚衆數日前並獲一意大利人私帶煙土八百餘兩無關交涉員訊明解交天津交涉署辦理（因奉天無意國領事故移津）而奉省於虎疫流行時均謂吸煙可以解疫當局爲救一時權宜之計竟聽商民吸食不加懲罰而虎疫肅清煙毒轉烈今張使乃電商鮑孫二督一面嚴申烟禁一面派兵入山痛剿種烟鬍匪以清烟毒而絕匪患（三）三省地面遼闊林密山深無處不可潛藏鬍匪出沒無常匪未就擒兵力已疲今張使爲實行根本防匪起見聯合吉黑同辦清鄉其大綱現已擬妥（甲）在奉省設立三省清鄉軍總司令部吉黑各設副司令部各置總司令一員副司令二員或三員（乙）清鄉軍由各省所擬裁之補充隊臨時警備隊或各支隊改編無則就地招募（丙）各地保甲鄉警保閘巡防須協助清鄉軍則捕緝匪不得觀望推委以期早日肅清（丁）清鄉經費由中央撥給一半奉吉黑各籌一半（戊）懸賞購緝著名巨匪渠魁弋獲解散脅從羽匪自易救平（己）如有隱匿匪患不報者無論官民一經查實即行聯坐從嚴懲辦絕不姑寬（庚）吉林邊境之巨匪及黑龍江沿邊之蒙匪由三省會同派遣重兵協力兜剿（辛）三省軍民長官應隨時將各該地方匪患情形派員調查明確報告以利進行

邊聞拾要

京訊政府接孫烈臣電略謂爲保護沃木斯克境內之華僑起見已命黑河警備總司令巴英額選派三支隊一赴伊爾庫次克一赴四達連申次克一赴阿穆爾對於華僑爲武裝之保護

又訊捷克軍自駐西伯利亞以來大有欲歸不得之勢現在捷克民國元首特命衛爾西（譯音）中將來華懇請法國公使向我國外交當軸聲請將駐紮西伯利亞之捷兌軍可否假道出境由海道輸運回國現聞外交部以事關數部如何辦理之處已分咨各該部徵求意見矣

黑龍江函云瓊琿江東六十四屯係我國領土並有前將軍署故址庚子之役被俄人侵佔視爲己有迭經各任將軍督撫向俄人交涉迄今十九年未見效果近瓊琿縣勸學所所長王純樂等以俄新舊政黨爭執均向我國求援時機可乘在省議會請願宜速提議請省長咨請外交部與俄國嚴重交涉令其退還所佔江東土地以重疆土

滿洲里迤西大烏里我國國防軍暨各協約國軍將次撤退孫督軍以國防重要恐有疏虞派陸軍第二混成旅長鳴九率其部下軍隊分別駐防並由護路總司令耿玉田前往查視聞經中央允准現第二旅已開拔大烏里一帶以資鎮懾但滿洲里與俄接壤近俄境過激派勢將死灰復燃滿邊誠堪憂慮孫督軍以非增重兵不足以固邊疆聞派員與邊防總司令吳興權協商派五十七旅分駐於滿洲里各嵩卡以固邊防現駐大賚奉軍第二混成旅鄭旅長因匪亂已平無屯一旅之必要議定移防地點將旅部駐有黑龍江省城三團則駐中東路線富拉爾基車站四團則註海拉爾車站其餘各營速亦均分駐於扎蘭屯博克圖各車站以資防護云

謝米諾夫之野心

▲欲佔東清鐵道爲已有

英文滬報十月二十日京訊云謝米諾夫之處心積慮謀爲不軌伊匪朝夕現得各處正式報告復爲證實謝軍之陰謀謂謝得某國之批准擬即派遣俄國軍隊欲侵佔東清鐵道而據爲己有中央政府自得此項報告後決採强毅態度以爲對待必不願甘自退讓以損國威倘俄軍一旦東侵入我鐵道區域中政府惟有嚴陣以待用除醜虜日前通告沃姆司克政府表示態度據沃政府答復亦頗表同情中政府之所爲蓋以謝之虔劉我邊圉離散我人民妨碍我治安皆爲沃政府之所深惡痛嫉也

京津間交通之佳音

▲建築馬路　▲通行汽車

大陸報十月十八日京訊云京津之間擬設馬路以便通行汽車而利交通自一九一七年秋季以來提議者不乏其人至於今日計畫已定大有建築希望矣前日天津汽車公會開會熊希齡氏到場報告彼與天津市長王某已於中法實業銀行商訂借款十五萬元爲建築天津至通縣間馬路之預備自通縣至北京則已由美國紅會敷設至現擬建造之新路與京奉路線爲平行係緊隨故道而設計長約五十五英里寬約二十一英尺距地平約高二尺故有數處須故道畧加修築足矣不必多事更張也其敷設工程因亦較省惟有數處其石作橋脚須重加翻改全路之中擬建橋樑四座沿路每六英里以至九英里之間設車站一所以便修理車務或供給加斯林汽車油及乘客飲食種種至該路常年經費除向車主征取車捐每往來一次收捐洋一元外每年更擬向經營汽車汽油商人籌集捐款以補不足發起人熊君等均以爲此路成後京津間交通益覺便利汽車營業當大爲發達故汽車公司中人無不踴躍捐輸以維持此路於不敝也

湘省最近之局勢

（十月十四日長沙通訊）

▲湘局安謐說

秋深矣和局如何迄今尚絕無朕兆而近日以來外間謠諑紛傳不可詰究竟有謂戰局又將復開者但就湘省而論或謂駐衡之吳佩孚已與南軍爲一致之行動或謂湘東方面南軍已亟謀進行（暫編第一師師長張宗昌前據駐攸潘旅長克瑤電稱謂南軍已大爲活動等語當即入告中央請示辦法）流言所及致有寶慶戰端已開之謠中央迭據電呈莫明眞相對於吳氏則斬代授派劉某疏通於前陸軍部復派胡某疏通於後一面以國院名義通電前方各將校在和議進行期間應各共釋猜疑毋啟戰釁蘇鄂兩督亦聯電來湘在和議開始以前應取締各軍維持現狀毋授南方以口實致再見兵戎警電紛馳一若湘省前方之南北兩軍已經發生衝突者實則湘省各方面前方各軍絕無變動以上云云悉係謠傳作梟在南方既無增兵之事亦無惡意之可言僅郴永各處之南兵以今歲歉收糧食不繼多移屯茶陵一帶藉資稍餉紛紛開拔往返頻仍蛇影杯弓遂生誤會加以某某等別有作用乃故甚其辭遽以入告現在各將領已分電各方報告實在情勢與吳氏通電謂所部軍隊悉能守法奉公湘南防務情形亦無變動張宗昌通電則謂南軍在湘東徵兵移防意圖活動之說雖甚確實然經設法嚴行防範保無他虞湘西鎮守使馮玉祥亦於日昨通電各方謂湘西南軍雖有整頓軍事之舉不過爲後日之防維至目下情形確無惡意據此種種電告是湘省邇來情狀固甚安謐而謠諑之所由發生則緣傳播此種消息者別有作用也斷然無疑特日來駐鄂奉軍又多數由長武路向湘東方面進發不知其是何原由也

湖南各界聯合會之責任

湖南各界聯合會籌備處快郵代電云各省省議會教育會商會農會學生聯合會各界聯合會各團體各報館上海學生聯合總會京津滬漢各界聯合會各團體均鑒報載津滬各團體迭電主張義正詞嚴風聲所樹咸知感奮湘省戰禍劇烈茹痛尤深非謀眞正之和平不足以止戰端之重開非求徹底之解決不足以延人民之殘喘查中日間各種密約原爲少數賣國賊勾結外力把持政柄之具和會失敗魯案垂危凡百惡果皆種於是竭國人罷課罷市罷工之全力僅乃得拒絕簽字苟非作繭自縛更何致一籌莫展救國禦侮即首在取消各種密約俾外力失所憑藉權奸失所依據此本會所願與國人共起而鋭任其責者一也參戰軍有名無實邊防軍變相尤離奇可笑段擾督辦徐稱邊使擁兵擅權狼狽相依觀其官制之擴大權限之廣漠儼然有吞吐風雲稱王道霸之勢此種軍隊一日不剷除則殺機必一日不能已此本會所願與國人共起而鋭任其責者二也安福部罪惡滔天羣衆共棄封禁解散之聲洋洋乎溢於全國而彼輩猶自怙惡不悛态行兇惡倚武力爲護符假國會爲利器賊國家之巨蠹人世之惡魔妖孽不除國亡無日此本會所願與國人共起而鋭任其責者三也王揖唐爲安福部之秦主新國會之會長元惡大憝罪無可逭乃謬充代表昧焉輕進寡廉喪恥行同無賴此而可與推誠言和則無異與狐謀皮皮不可得害且隨之全國民衆同聲致討豈容噩惡具有同心此本會所願與國人共起而鋭任其責者四也八年公債奉爾發行既未經正式立法機關之通過復不諒人民痛苦於萬一豪奪巧取甚於寇盜吸人民之膏血供一系之豢養何名公債直同廢紙誓死不承更無他法此本會所願與國人共起而鋭任其責者五也和局未成以前不得私借外債中外輿論已成一致乃北政府近又私向某國單獨借款濟子生涯罔顧家計亟宜通告友邦預防鬼蜮此本會所願與國人共起而鋭任其責者六也軍費浩繁庶政廢弛索餉譁變時有所聞安有閒錢更購利器近如購備飛機收買潛艇不知欵從何來購復何用人爲刀俎我作魚肉苟非竭力拒絕更無以戢其殘暴此本會所願與國人共起而鋭任其責者七也集會結社言論出版自由載在約法乃逮捕人民觀若等閒封禁報館視同慣習利用

格斯天節省汽油說

汽油一物價值昂貴早爲汽車主人所承認現美國發明一物名格斯天一形若藥丸每百粒裝成一盒每一加倫汽油加入格斯天[illegible]

化痔仙丹

痔之原因不一如便秘腸炎及屢服峻下之劑激刺過甚心肺交病血行障礙或限於職業致久立久坐者皆足以召此疾女子因子宮腫脹而致壓迫或姙娠而妨血行患此尤易初時不覺愈久愈深本廬發行痔藥治男婦一切惡痔不論新起久患每日送服三粒（外痔用塗藥）立能化險爲夷包可斷根不發每瓶一元每料五瓶四元近[illegible]

上海[illegible]

徵購老店起首眞正戈製半夏務須指明戈善慶堂
本堂眞正戈製半夏功效素著載入蘇州府府志勸業會嘉獎金牌農商部註冊保護府縣廳給示勒石各在案不同各界信服名馳寰宇創始乾隆辛巳年所治痰疾痰飲咳嗽氣急哮喘肺病等症惟本堂半夏服下兩小時定能痰化氣順喘平咳定若服下無此神功卽是贗鼎混充如服別家半夏不驗者速向本堂購辦方是的眞不悞遠處請郵局匯蘇函購妥速不加寄費每兩八元一元起購批發代銷克己庶免誤購之弊並祈直接向上海新北門三牌樓大街福音堂斜對門本堂老店又蘇州閶門外三六灣上塘慈善巷底廿二號格外優待本堂老宅兩處一試則立判眞僞夫近來假冒甚多同族統稱戈製者不少凡賜顧者千萬指定戈善慶堂牌號
上海博物院路十五號禮和洋行啓

戒嚴之令爲抹煞一切之計此種亂命不即取消則形跡精神在在束縛人民殆無復喘息之餘地此本會所願與國人共起而銳任其責者八也以上八端僅舉其犖犖大者而言之其他種種罪惡擢髮難數斯誠國家治亂存亡之所係亦即吾人所應急起直追共圖救濟吾人爲中華民國之主人享有中華民國之主權彼少數僉壬賣國營私作威作福皆由吾人歷來姑息瞞縱有以使然今者外綫大勢內審國情人民起而自決已屆刻不容緩不自決則國且亡非亡於少數悍僕之弄權玩政而實亡於多數主人之自暴自棄則眞所謂自作孽不可活者矣前次天津有組織全國各界聯合會之倡議本會深表贊同以此項眞正民意之機關足勝各種監視建設之責泯泯棼棼可得而解茲議未成慨嘆何似所願津滬兩會奮發繼起速即聯合各省組織全國各界聯合會救國救民端賴是舉本會當不恤捐糜矢任前驅湘事黑黯百倍于魯哀號經歲置若罔聞政府既置湘人於化外湘人又何樂有此政府源不淸者流不潔本不固者枝不茂以是知非有大澈大悟之解決斷無有摧陷廓淸之一日理有固然勢所必至願我國人其共起而圖之迫切陳詞佇候明敎湖南各界聯合會籌備處叩

湖北高等師範忽起風潮

有由湖北來者云自譚鈞樓接長高等師範後與全體學生表面上雖尙融洽然因更換主任及用庶務杜杰（前警務處督察長曾率警毆打學生）等致起學生之怨言曾經學生一再請求免去以上數人譚校長均漠然視之經管教員之疏通其事始稍平不料該校附屬中學於十七日因主任事忽起衝突竟於十八日上午全體以罷課要求校長更換主任及庶務矣該校袁某等三主任均知自愛卽相率告辭惟校長則仍慰留學生對於該主任等亦尙無如第一中學湖南中學辱罵毆打之事其舉動頗平靜對於事後之進行僅派代表一面要求校長一面稟請敎育部一面報告敎育廳懇撤諸主任及庶務另簡賢員如不達到目的則暫不上課路廳長得耗後大爲惶恐以爲到鄂月餘卽有湖南中學校之罷課第一中學之罷課又有高師之罷課乃召集廳中職員會議有主張嚴格者有主張和平者惟廳長則主張先派員前往宣慰以維持現況茲已派胡科長前往能否卽時消弭則尙未可知

海軍總司令抵鄂記

（十月二十日武昌通信）

海軍總司令藍建樞蒞鄂之說久經播傳茲已於十九日下午至鄂用就所得分述於後

▲蒞鄂原因　藍氏因長江上游防務久未檢閱此次附艦上駛係爲校閱第二隊及練習艦湖口會操情形故兼有檢查上游防務之責任

▲到省情形　藍氏在贛因校閱延遲始於十九日午乘楚謙號及護送艦江元號抵鄂之鮎魚套駐泊漢江之楚觀號等均鳴砲升旗以表歡迎隨員六人爲駐滬司令部一等參謀王世英及科長一人副官二人書記二人均乘坐江元號同來

▲王督歡宴　藍氏抵鄂後當召楚觀艦長杜宗儀查詢一切二句餘鐘卽偕同王參謀江元溫艦長至軍署拜謁王督談次王督留宴當召近畿軍及二十一混成旅第二旅各旅長水警廳長警務處長巡防隊長參謀長等至署陪宴至六時始興辭而散

▲任務特點　藍氏巡閱任務首屬已經略述然其特點要爲檢閱艦隊駐防近狀聯絡長江防務分畫輕重區域派遣艦艇勘驗各要隘砲壘與修海軍沿江之電臺雷廠煤棧醫院等故除校閱操課而外若測繪形勢皆須注重者也

▲行蹤紀聞　藍氏現仍居楚謙艦內休息一二日卽召集鄂中駐防艦艇訓諭紀律檢閱成績至其行蹤因湘省請願甚熾有赴湘江一行之說又一消息將就此轉輿入京再往海防巡閱第一艦隊孰是孰非目前尙難預卜也

鐵門交涉之結束

漢口警察廳周際芸夏口縣知事侯小汀會同布告云爲布告事本年九月二十七日奉湖北督軍省長訓令內開案照漢口花樓口改作鐵門一案所有本督軍省長與英署總領事會議辦法業經分行知照在案大要辦法係分四節（一）中國地方官英公政局會同修築由中國地方官派員監視（二）該項用費中國地方官與英公政局各担任一半（三）中國地方官與英公政局有開閉此門之自由（四）該門內外備鎖兩把中國地方官與英公政局各執一匙以上辦法英署領事均已承認電呈京使核奪茲准函開所擬各節奉駐京大臣電復照此辦理擬於本月二十九日開工請派員監視等因並據與特派交涉員呈請派員屆期前往監視愼重除函復英署領指令與特派員並分行外合行令仰該知事卽便遵照會同漢口警察廳長遴派委員屆期前往該處妥爲監視並將監視情形分報查核切切此令等因奉此遵卽與英公政局商妥訂於十月十八日上午八句鐘開工修作以期結束除函致漢口總商會各團聯合會下段保安會一併遵照派員前往該處合同監視外合兩布告仰本鎭賭色人等一體知悉務恪遵訓令切勿藉端滋擾致礙邦交其各懍遵毋違切切此佈

外人之贛省磁航兩業談

字林報九江通信云通信員日前行景德鎭市見有大隊苦力扛舁許多堅固之竹筐其中滿裝磁器魚貫至行蓋皆須運往紐約者余（通信員自稱）固素知景德鎭與紐約向有巨額之磁器貿易然輸出磁器如此之多則出於意外中國有磁器公司六與美國直接交易大半爲廣東人所辦組織良好資本充足蓋運輸大批磁器至紐約其開辦經費必甚浩繁余經過某磁器公司時見有數十件之竹筐正在編製中乃詢一高年粵人該公司之對外貿易是否由上海外人行家經手彼謂該公司自有代理人駐在紐約故所有貨品直接由該公司運往紐約云目下輸出品之種類大都爲西式杯盤碗盞之合於西方市場者新造之大摩托船亞細亞號專作航行於贛上游之用者於本月六號駛上鄱湖此船有一奧人公司所有在南昌建造裝配從上海運來摩托全部價值三萬兩行駛於南昌與贛州間一次船中可容頭二三等乘客共二百餘人摩托號有力行駛甚迅此船開後九江與贛州容易接近而贛河中更有汽船行駛於廣東江西間之商務必將大有裨益也

查辦贛教廳長之結果

▲校長隸屬官署之解釋

咸省長日前接敎育部咨覆略謂准咨開據豫章道尹何剛德呈復查辦敎育廳廳長許壽裳一案關於官立各校校長是否爲行政官吏之所屬抑仍與普通人民無異咨請核復等因准此查官立各校校長係由官署委任其在職期內當然爲所轄官署屬吏所有校內經費及其他校務自應向直轄官署商承辦理不能照普通人民辦法逕赴議會請願按之法理事實本甚明晰至其他咨請查辦各款旣經查無實據自無庸議相應咨復查照轉令遵照云云查此案前據豫章道尹查復到署當經咨請敎育部核復在案准咨前因合就令仰該廳卽便轉行各官立學校校長敎員一體遵照此後再有違犯其不明法理毫無學識已可槪見應卽撤換嚴懲業已抄發訓令敎育廳轉令各校長遵照矣

河南棉業發達之一斑

中美新聞社開封通員最近調查河南棉業狀況彙錄於左

陳廳長注意棉業　推廣美棉一案依部定辦法於美棉收穫時期應設所收買現値美棉成熟時期實業廳陳廳長已擬定收買辦法分令安陽等八十六縣認眞辦理不得敷衍以振興棉業實效云

推廣美棉之計畫　實業當軸以時値美棉收穫之期令飭各縣知事實成各該農會及農事試驗場人員分赴植鄉村召集人民將收穫棉子處理各方法實地指導并詳解其利益之關係更須向領美棉各農戶以取收所得棉子十分之四留作自種其餘按普通價格酌加三分之一備價收買由公欵項下開支以備來年推廣改良之用

設立收買美棉所　美棉色白絨長爲吾國舊種所弗及豫省迭經購運棉籽分發各縣試種茲値美棉收穫時期實業當軸特於本廳內附設收買美棉總所派委技術員魯崇儒爲所長以專責成刻已訂章成立呈省署備案并遵部令飭安陽等八十八縣設立收買分所矣

發明彈棉新機器　外國彈棉機價値頗昂難期各地普用泌陽模範工廠梁君近發明粗細彈棉機器兩種粗者以彈散絮細者以彈新花已在該廠購棉試用成績頗佳四方往購者甚形踴躍河朔爲產棉最富之區得此利器以製棉絮更可助棉業之發展矣

彈紡機器之暢銷　孟津裕源工廠爲實業界著名之梁子期君所創設梁君於前淸末葉獨具匠心硏究彈棉機器久著成績嗣復製造紡紗機器以爲製棉事業之利器十餘年來孜孜不已今日羣以棉業發展爲要務梁君多年經營之結果乃應乎時勢之需要矣邇來內鄉張敬齋桐柏沈幹卿新野韓福禮南召尙志忠南陽王蘇銘鄧縣郭景舟諸人均向該工廠訂購機器多具爲開設彈棉紡紗各工廠之預備其他訂購者尙絡繹不絕觀裕源工廠機器之暢銷可以卜河南棉業之狀況矣

商邱棉市之盛況　商邱縣居隴海鐵道之要津大宗物產如花生米棉花黃荳芝蔴金針菜等皆爲出口要品近來頗形發達現値棉花上市之際所有城關花行以及軋花工廠均先後開張多家而以城內紅閣東之裕華震華兩軋花廠規模宏大各有軋花車數架每日軋花數千斤門首棉絮堆積如山買入賣出之交易額頗巨其他棉花之交易爲數尙不可勝計有蒸蒸日上之勢

杞縣開辦美棉場　杞縣地廣土沃最宜植棉民間墨守舊習惟種土棉現經石炳南知事竭力勸導改種美棉成績頗佳呈請當軸核驗實大絨厚并較土棉收穫額數超過三倍以上大蒙嘉許石知事爲開通風氣倡率棉業發展起見乃擇定適宜地址開辦美棉試驗場一資則效勸已組織就緒并委任田培英君爲場長以專責成云

商城創設造棉廠　商城縣南鄉二甲灣素爲稻棉出產之區近有人造草條桑棉蘇棉之發明經鄭水心君田霽堂君等組織造棉工廠發展土貨現已招股本五千元先行試辦成效頗著聞將擴充規模添招資本購用紡紗織布染色各種機械藥品採取本地原料製作棉紗布匹藉以挽回利權云

太康棉產之樂觀　太原縣地質肥沃植棉最宜比年自美棉種子輸入種者大獲厚利各處聞風興起種者日多本年各鄉所種美棉尤見普徧現値棉成熟其絮纍纍色白如雪一望無際不啻如銀舖地矣將來獲利無算定可預卜

杭州快信

●全浙菸酒公賣局長許引之電召杭局長蕭增浩嘉局長張安泰湖局長范惠黎紹局長張顯烈來省會議改訂徵收燒酒捐辦法

●此次赴京參與聯運會議路局運輸洋總管韋燕副總管沈成栻來電聯運會議定本月底閉會擬二十六日起程南下

●杭州中國銀行因接濟滬埠金融提出現洋二十萬元分裝四十箱交由同和轉運公司運申

●公府顧問高景西昨來杭聞係與此間軍民兩長磋商重要政事不日卽須返都復命

●艮山門外益豐南貨號由滬運來日貨白糖十件被糖捐局總稽查馬祖鏢查獲交警押解來城報請核辦

●財政廳昨將浙省民國元年發行之一元五元十元舊儲藏庫藏角股票（軍用鈔票）二百萬元抬至蒲場巷操場當衆焚燬

●部令滬杭甬路局塡報八年份各站商務成績已由任局長飭令各站分別遵辦

※蘇省要聞※

南京快信

●蘇省自解嚴後下關浦口等處軍警盤查所裁撤輪埠車站已不檢查往來行人稱便

●汪有齡擬今日北上

●徐總統今日壽辰各機關學校均放假一日

●外交部電李督齊省長准日使館函貴族院議長公爵德川家達到蘇游歷請飭地方官待遇

●丁乃揚今日赴滬往粵疏通和局

●委署東海縣知事陳世恩昨辭齊省長赴任卸任吳江縣知事李世由已交卸於昨日晋省

蘇議會開會前之所聞

（十月二十二日南京通信）

▲彈劾案前途之險惡

▲擁錢與擁沈之派別

蘇省會本年常會依法定於二十八日召集距今祇五日矣各屬議員連日紛紛晋省報到各公廨旅館及中西棧館秦淮河下均有議員蹤跡據各方面消息此次開會各派意見甚深甲派（擁護沈惟賢者）議員對於議長問題先有一種計畫擬將錢崇固推翻而代之以沈然大多數之心理以錢之道德學問非沈氏所及不願出此也但現以乙派（擁護錢崇固者）議員暗中抵抗甚力故經調和派之極力疏通甲派卽表示讓步議長一層似可不成問題矣惟彈劾省長之聲浪則逾唱逾高田震東爲首倡之有力人物將提出之彈劾案共有八款大致歷數齊氏長蘇後之劣迹現正由田起草日內卽可脫稿據深知個中情形者云此案提出不免鬧起絕大風潮蓋以議員之在行政敎育實業各機關之有職務者約有半數提出大會時不出以激烈之抗議卽以不出席之消極方法爲抵制是則可以逆料者也又一消息謂齊省長對於省議會慣施滑稽手段卽如此次常年會期已定於本月二十八日召集但年內僅有六十二天苟以議案未能議竣而按法延期二十日則竟無日可延此爲大多數之所不滿意者亦卽彈劾案通過之一線希望歟

△蘇州通信▽

▲部令調查全省荒地　蘇常道尹公署頃奉齊省長令准農商部咨略謂近因調査各省荒地以爲將來實行銷納裁兵移殖屯墾之預備其調查事項約有五端（一）有荒地若干內計某處可開墾（二）荒地有無水患（三）計地屯兵之量數（四）殖民地可以照辦實業者（五）將來創辦應當如何計畫等咨請先事調查報部以憑彙核一俟大局平定卽着手舉行等因到署除通行外合亟令仰遵照等因王道尹奉令後已通令各屬一體查明具復以憑核轉

▲查禁婦女時髦衣服　蘇州警察廳長崔鳳舞與縣知事溫紹樑同奉齊省長訓令准內務部咨開案査違禁罰法第四十九條內載凡有奇裝異服妨礙風化應處五日以下之拘留或五元以下之罰金等因原以衣服裁制最宜合度不得炫異矜奇近查各省習尙日趨奢靡尤以婦女爲最甚一切所穿衣服故爲短小袒臂露脛恬不爲怪招搖過市時髦爭誇長此以往非至相率效尤不知羞恥爲何事不止本部現爲杜漸防微風化起見茲特切實取締嗣後各省婦女倘再沾染惡習故意縮小服裝以致袒臂露脛者准其立卽逮案照章嚴辦毋任寬貸以維風化爲此咨請貴省長轉飭警廳及各縣知事一體遵照辦理等因准此除分行外合亟令仰一體遵照辦理

▲爭種租田互相涉訟　胥門外六都五圖木瀆鄉有農民繆李兩姓同係耕種該鄉猛將公會租田李某素性强橫意圖將繆姓承種之田由其一人獨種以致雙方發生爭種耕田問題業經涉訟於吳縣公署迄未判決不意李某於前日深夜竟敢糾集無賴數十人之多强將繆姓所種之稻約六七畝悉數搶割查爭田係民事訴訟搶稻已入刑事範圍而一波未平一波又起如李某者可謂目無法紀矣

△鎭江通信▽

▲槍決劫洋盜犯　鎭郡日新街新和錢莊日前被匪搶劫銀洋並槍斃路人一案業經破獲案內正犯余子淸潘志卿兩名由丹徒縣張知事硏訊明確供認不諱分別呈報省吏暨高等廳請示核辦旋奉軍民兩長電飭處以死刑以昭炯戒等因張知事遂於二十一日午後一時升座大堂提出兩匪驗明正身如法捆綁派偵緝警察各隊沿途護衛舁至寶蓋山空地執行槍斃人心大快

▲自焚日貨續誌　鎭江大街裕康祥綢緞號自焚日貨已紀昨報茲悉該號經理胡君健春於二十一日午後四時着人將申友誤進劣貨十九疋完全抬往商團操場潑以洋油舉火焚燬一霎那間盡成灰燼觀者甚衆擁擠異常咸鼓掌稱快不置焚燬後復由胡君演說大致不外勸人勿用劣貨提倡國貨等語並云如再有人私進劣貨者當以今日之舉爲前車之鑒云

▲醫學會之成立　鎭郡醫士李煦春等組織醫學公會呈請縣署立案並給示保護茲張玉藻知事以此等團體東西各國旣創設在先我國上海南京等埠亦聯合於後該醫士等聞風興起繼續成立似有當仁不讓之義自屬可嘉詞已准如所請矣

△松江通信▽

▲洋紗風潮四誌　各界聯合會裁留履和襪廠洋紗八十包各襪廠工役因而聯盟罷工並遷怒查力調查某貨之廣大昌綢緞莊糾集百餘人將該綢莊搗毀各情已迭誌本報現悉廣大昌已向縣公署提起刑訴要求賠償損害襪廠方面尙未有顯明之表示傳聞城北某襪廠二十二日在廠內聯絡各商家開秘密會議內容如何雖不得知然與此次洋紗風潮必有關係又上午廣明橋附近有人持訴狀一紙請各商店蓋戳狀尾有照蓋者有拒卻者探其內容係由各商店聯名呈控廣大昌綢緞莊者文中稱述襪廠工人如何舉動文明廣大昌如何自毀器物希圖嫁禍查已經蓋戳各店如同泰恒益永泰恒等前數日均曾因私進某貨被各界聯合會截留處罰故於此聯名呈訴路人皆知其爲挾嫌誣控又下午新華印刷公司某印工忽被第二警察分駐所捕去旋卽被保釋出聞其被逮原因係爲代印攻擊官紳袒護襪工之匿名揭帖所致然市上尙未發現此項揭帖究竟何人所印容探明續報

△嘉興通信▽

▲委員又請辭職　嘉興縣自治委員盛譜萊請求辭職已奉王木齋知事慰留在案現悉該處自治委員屠伯欽亦係兼充省議會議員茲因省會定於二十五日開會須赴杭出席勢難兼顧昨特具呈請求辭職以免誤公頃奉知事指令云該員在職多年辦事認眞久爲本知事所深悉現値抵任伊始正賴匡助有人何可遽萌退志現雖省會開會在卽但時旣不久嘉興交通又便儘可雙方兼顧不致有顧此失彼之虞所請辭職之處未便照准

▲學務消息彙錄　嘉興北門大街基督敎交際社近爲各界便於硏究聖經學習英文起見特設英文查經班分甲乙兩級甲級請秀州中學校長竇維思敎授直接純用英文講解乙級由敎師馬維善長公子大衞敎授專授英文字母發音及文法大意不日卽將開學　嘉邑學生聯合會已於二十日成立現因評議部細則尙未擬定故二十二日下午四時重召各評議員在第二中學校開會擬訂細則本城區立各國民學校是日亦派學生蒞會與議　縣署近令九區學務彙自治委員將八年度小學經費收入支出數目造表呈報以備查核限本月內一律彙送到署

▲塘橋重修確聞　城區與塘匯區交界之塘橋於本月七日被上海商船撞損後經塘匯警所將船戶追獲責令賠償修費在案現悉該橋爲交通要道年久失修極形坍損現第六區自治委員陳希遠已與第一區自治委員金福田商定決由兩區公共撥欵僱工興修以利交通

△懷寗通信▽

▲學生聯合會改組之宣言　安徽學生聯合會懷寗分會日昨爲改組事發佈宣言書云民國肇造八載於茲內政之紊亂外交之失敗武夫禍國政客殃民借欵如山債臺高築種種罪狀層見疊出吾國民皆置若罔聞不關痛癢旣不能防止於先又不能糾正於後自甘魚肉任人宰割夫以號稱共和民主之國而民氣之不振一至於此尙何怪國危之不可終日耶獨此次靑島問題發生北京大學首先倡義共逐曹章要求政府拒絕簽字各省相繼響應共表同情學生聯合會於焉成立此民國建造以來眞正民意發表之第一次未始非國家一綫之生機也而今之當軸者每諄諄訓告以爲學生當以力學爲天職他事非所問也斯言固然抑知守經者事之常達權者事之變嘗之一村一里爲子弟者固當各盡其職勿事他騖然一旦有盜賊之患洪水之災則爲子弟者又安得不出而禦侮防禍耶由斯以談則今日學生會之成立其宗旨之正確舉動之光明誰得而異議哉本年暑假期間吾懷亦有學生分會成立蓋凡團體之堅强必本之於團體之各部分吾懷爲國家一部分則本會亦卽全國學生會之一部分其關係之重要又奚待言然組織之初正値外交緊迫懷寗同鄉紛紛回里僅有城區少數同鄉組織間有已畢業學生加入與全國學生會章程不合今各校開學多時懷寗同鄉已全行來省衆於上星期由各校懷寗同鄉代表赴會改組自後積極進行毋敢稍懈奮其忠勇之誠竭其股肱之力艱難不能困險阻不能撓必使本會發展光大而後已吾懷父老兄弟務冀從旁督促勿讓支離指摘暇疵致導不及匪獨本會之光榮亦諸父老兄弟之光榮也

△蕪湖通信▽

▲塡平陶家溝之集議　本埠縣公署昨致函紳商兩界略謂本月十七日奉蕪關監督函開本關自新署落成後所有應築馬路以及海關界內沿江碼頭駁岸業經次第興工不日告竣茲查陶家溝原有之溝並不寬深僅每年夏季一兩個月可以稍泊民船各船如欲事疏濬需費殊屬不貲據稅務司之意擬將溝面塡平其下仍留寬深之涵洞以資蓄水洩水此項計畫並經各國領事共同贊成載入修訂蕪湖徵收碼頭捐章程內事關地方水利不識本埠人民對之意見若何此在貴知事卓見應如何求洽衆情免致將來或有異議之處尙希裁奪見覆爲荷等語查此事關係地方水利商務自應徵集地方紳商意見熟權利害以憑函覆茲訂本月十九日一句鐘在縣署開茶話會討論此事屆時務望各紳商惠臨爲要云云

▲胡崇仁堂被燬一空　本埠自北門內恒太昌火起後連日時有所聞昨早天未明時西門內鐵石墩有胡崇仁堂房屋一所式甚宏敞前晚屋主胡君由遠道歸來不知如何失愼於淸晨時忽兆焚如所有房屋被燬殆盡此房原主係前淸李相府之產胡曾出一萬二千金購來加之屋內陳設各器及妻妾衣服首飾約有八九萬之巨按胡君在光復時曾充湖南督軍家產號稱百萬說者謂此次所失不過如九牛一毛云

▲雜紙公會呈請立案　本埠雜貨紙張同業公會董事潘祖光日昨致函縣公署報告改組情形並取具商會証明書一件請予轉呈咨部立案聞余知事已准如所請矣

※時評※

寗學界之休假賀壽

（蒼梧）

徐總統以時局多艱於國慶諭止宴會乾乾惕厲旰食宵衣凡我國人自能共喻斯義乃寗學界於徐總統個人之壽辰而亦隨各機關休假以誌賀何爲也哉

若謂爲總統之壽而當賀也則凡總理之壽總長之壽督軍省長之壽無一不可休課以誌賀賀之途愈廣賀之義愈不可問而尊嚴高貴之學界將盡役於休課賀壽之中至是而寗學界乃不能逃作倆之責矣

華孚商業銀行廣告
本行專營各種存款放款匯兌貼現及一切信託業務
本行設杭州清河坊
分行設上海寧波路九號　北京前門外施家胡同九號
蘇州閶門大街　湖州積善巷　又寗波紹興嘉興溫州等處設有經理處其他各埠均有代理機關
如蒙惠顧格外克己以副厚意
本銀行總管理處啓

房啓　分設長沙福建街　天津鍋店街通衢馬路內　奉天金銀庫胡同口　南京下關大馬路　杭州上保佑坊之江報館　開封書店街2704　安慶軍署西　無錫江陰巷內　對門

和平社新劇部

電話三五一五

廣西路笑舞臺原址

林雍容 慎愁紅 張治兒 鍾笑吾 鄭正秋 黃鵑鳴 張雙宜 沈冰血 譚志遠

初一夜准演好戲

五六七八本三笑

新舞台

九月初一夜演 九本勸善好戲

濟公活佛

錦上添花之濟公活佛

濟公活佛人人知道是好戲○自中秋夜起連演半月○連賣了幾個滿堂○人人稱贊○個個說好○但是好戲人人愛看○而後排幾本○賣座太盛○本臺以限於地位○不能一一招待○對於向隅諸公殊深抱歉○因於九月初一夜自九本起○重演一次○以答歡迎活佛諸公盛意

潘月樵

潘月樵君乃著名好角○三尺孩童亦耳盛名○上月因病輟演○舞臺上少一健將○今潘君已占勿藥○特於初一夜登檯○潘君是名角○活佛是名劇○以名角演名劇○眞是錦上添花○分外出色○凡慕名活佛者○須看角兒齊集的活佛○

預佈九月初五夜假座新舞臺

寒雲啓事

定於九月初五夜○假座新舞臺演劇籌資○助濟生會大普利道場經費○特請馮小隱楊塵因兩先生○合編風塵三俠一劇○由文合同新舞臺諸君排演○以副顧曲諸君子之盛意焉 袁克文啓

上海大戲院

北四川路老靶子路口虬江路

今天戲目

大部偵探片 第十五集 最後大結局 女偵探

（滑稽）世界大片 五大本（糊塗）（偵探）

（九月初三日准演）禮請廣東坤班 羣芳艷影班 （李雪芳）登台演劇

新愛倫影戲院

美租界海寧路中市愛國舊址

今天戲目

大部偵探連台片 五集 六集 九本十本 十一本十二本 黑幕黨

滑稽新片 二大本 開士東 風流趣史

九月初四禮拜一演（猛）（虎）（黨）最後二本

眼疾無憂瞽目還明

夫人之所不能免者病也然病之種類甚夥最烈而劇者莫如眼疾若患變目失明苦不勝言矣近不能瞽察遠不能瞻殘久而不治將淹爲悉廢人究惟本主人心心研此竭數十年八血得明秘方名日七實光症眼藥專治久十二之眼目及年不肉愈腦眼疾不拘患人藥翳白星白珠盲痛生刀障眼爛皮睛忍如及割翳爛不腫疾以將小兒痛後可火只患目藥日點目秘雖明眼古亦能三製重每瞽洋今第錢每實品明眞一元一瓶極一每元一二另五效瓶上光還十九角元售海元科六金路

天寶齋啟

聲舞臺

提線京戲

遷移法界市天主堂街對面 洋價念元 英或頭 汕路西

范少山

改良新曲 貴府相邀原班八角 親到八二 拾元 請大百 二里

周瑞卿

新奇戲法 城內九畝地花園曲橋塊茶館 東樓茶餐 店內定期不悞 1298

胡壽慶

新奇魔術 部衆不人 魔術如同 比喜演八 電話 A648

靈驗一藥

諸瘡一見消

此藥專治一切皮膚病 乾濕癬 癩疥 脚疰 瘡毒 坐板黃水瘡

爛惡搔癢不堪之症 用此藥一擦 立見消 每瓶大洋二角 ○ 住二馬路 3500

大舞臺

九月初一夜 特煩超等藝員准演雙好戲

價目注意 包廂七角 官廳五角 二等三角 三層二角

陳月樓 劉慧琴 趙如泉 應寶蓮 陳嘉麟 趙竹卿 陳月樓 趙竹卿 張桂芬 趙如泉 白玉崑 姚俊卿 佳振楣 于振廷 苗勝春 劉慧琴 趙如泉 毛韻珂 張桂芬 于振廷

五本蘇護進妲己 全本風波亭 六本蘇護進妲己

天蟾舞臺

初一夜戲特別大減價 花樓頭等七角 特別包廂 特別官廳五角 頭等正廳三角 三層頭等一角

每逢禮拜日准演日戲全班著名藝員一齊登臺 電話中央三七〇二

沙香玉 十慧童 張俊利 李永利 王益芳 徐小跆 林樹森 吳彩霞 白牡丹 李桂芳 譚小培 董俊峰 尚小雲 李寶龍 李永利 林樹森 張德俊 劉松亭 諸雲仙

八義圖 新安驛 閻山府 雙收關 勝策 城 得意緣 捉放代演落店 曹金鎖記 砲炸兩狼關

法界共舞臺

男女合演九月初一夜戲 電話二千六百七十五

夜戲價目 月樓六角 特包五角 官廳五角 官座四角 特廳三角 頭廳二角 二廳角半 三層廂二角

十三旦 無情郎 馬春甫 詹潤泉 （小金）鋼鑽 小寶義 謝水福 筱月紅 小金培 露蘭春 木子君 筱金鈴 呂月來 筱香紅 蔡紫紅 朱榮奎 小琴仙

十本宏碧緣

新舞臺

初一夜戲價目 二等角半 頭等三角 特廳五角 特廂六角

湯雙鳳 曹甫臣 夏月華 張順來 鍾鳳林 許奎官 李筱珊 倪金利 王九林 楊善華 張德祿 李祥林 張順來 潘海秋 趙文連 夏月潤 潘月樵 夏月珊 周鳳文 汪優游 夏月華 許奎官

全本玉麒麟 （三岔口） 九本濟公活佛

大世界乾坤大劇場九月初一日夜戲目

另售座資包廂每位小洋二角 正廳每位小洋一角 手巾小帳分文不取

日戲：小侯雲峰 李活人 筱蕙芬 李俊取 粉菊花 玉島龍院 度橋乘關 早橋生 遺翠花 通天河 帥印 沙河 雙

夜戲：侯雲秦 筱峰觀 蕙芬 陳蓮英 筱人俊 李春來 李雙成 普佑滑 粉菊安 花鎖 狀元譜 陳瓊 （十八扯） 惡虎村 油山雲囊

日夜開演 著名滑稽影戲片 三大本 却麟吠聲 犬

天蟾舞臺初三夜戲特煩著名藝員拿手傑作

夜戲特別大減價注意

特別花樓 優等官廳七角 特別包廂 特別官廳五角 頭等正廳三角 三層特等二角 三層頭等一角

林樹森 譚小培 尚小雲 白牡丹 張德俊

徐策跑城 炮炸兩狼關 捉放代演落店 曹金鎖記 得意緣 收關 勝

大舞臺

禮聘南北歡迎鬚生泰斗

劉鴻聲

重復登臺

大世界

中國第一俱樂部 在上海西新橋

門票一角

共和廳 精雅茶室 樓下 彈子房 大新樓 精美中餐 衛生室 衛生飲食 樓下 哈哈奇鏡 小廬山 靈禽仙蛇 石秀峯 楊家將 吳小石 宏碧緣 吳小松 描金鳳 曾振廷 白蛇傳 人人笑 文明宣卷 曾少堂 特別口技 周珊山 單弦快書 木板張 改良蘇灘 謝大玉 銀姑娘 梨花大鼓 張步蟾 雙珠 雙金錠 著名班 紹興好戲 大長片 影戲 乾坤班 京戲 憂美社 文明新劇 劉翠仙 京音大鼓 李雲卿 李金標 李玉翠 梨花大鼓 馬佩環 文明大鼓 韓玉龍 清口大鼓 吳玉孫 玉蜻蜓 白蛇傳 錢幼卿 笑笑笑 小蓬山 樹木清幽 樓下 動物院 西餐室 西式大餐 春申樓 京蘇大菜 素齋 淨素菜點 和廳 瓜會陳列共

詳細鐘點及戲劇菜單目錄請看大世界報

中西醫藥函授學校第六期招生尙有餘額

萬應耳聾丸　包愈　斷根

衰腎虧精氣……以致……不聞……多年……聾閉等症服本……
耳聾丸開竅補腎平肝順氣二盒包好效驗如神並非大言欺
人服之自然知覺每盒一元雙料兩元每料
六盒五元外埠函購郵寄妥速寄費加一
總發行所上海四馬路丹桂第一台對面濟生藥房
費伯英醫生啟

2270

香港上海興華製麵有限公司大擴張營業添招股本章程

本公司自登報招股以來各處投函索取章程者極多玆以章程分送已罄添印需時特先登報披露如左

（一）本公司仍命名為興華機器製麵有限公司取締營各種麵品麵粉及與有關係各種之營業

（二）本公司照公司條例仍在香港大英政府註冊改新冊為公衆有限公司

（三）本公司總寫字樓仍設在香港干諾道中門牌第四十七四十八號另有製麵廠兩間一在香港銅鑼灣一在上海北蘇州路

（四）除擴張現在之製麵生意外并在上海加設製造麵粉廠

（五）本公司原有股本二十萬員分作二千股每股一百員今為擴張生意起見經董事會議再照例開股東兩次特別大叙會共同表決將廠所得盈利之利每股加四給與舊股東仍作股本合計舊股作為二千八百股即股本銀二十八萬員現擬再增集新股本七十二萬員連前股合共一百萬員共成一萬股每股一百員

（六）以香港通用銀紙為本位一次收足新舊股利益均沾（按港洋一元祇合英龍洋八角餘）

（七）此次增集新股本七十二萬員無論新舊股東及海內外人士皆可認股總以科足一百萬員為止

（八）本公司純屬華商為推行國貨挽回利權起見凡海內外中華民國國民均得附股

（九）本公司招股擴張生意志在振興國貨商業起見如有殷實舖店而欲附股者更為歡迎一律其號代理消流貨物并銀兩亦易於信託

（十）本公司收股自民國八年己未舊歷閏七月初一日起至舊歷九月底止外埠附股者則至舊歷十一月底止截如未屆期限已滿額則當提前止截登報宣佈倘

（十一）截股時各處所收股銀有超過股份全額時應由董事局核議如何辦理或將後交股者退還無得異言

本公司股息週年一分計算新股本以交到股銀之日起算舊股本則接續計息至舊股東加上之加四股本則由增股成立之日起計息

凡認股當繳交股本時先由本公司發回收據俟截股後方換給正式新股票至舊股東之股票及加肆之溢利股亦於此時將舊股票到本公司換給正式新股票以帰劃一

（十二）股東欲將股票轉讓他人者應先向本公司聲明填給讓股證書註入股東名簿始生效力

（十三）本公司股票照章一例寫人名發給股票一張或分寫若干張但不得填寫堂名以符定章

（十四）凡附股每一股有一議決權及選舉權占有五十股者有被選舉為董事或參事之資格

（十五）凡股東其名下占有五十股者另經手代招五十股者名為本公司倡辦員每年支給每位倡辦員袍金一百員另花紅四厘按名均派以獎其勞至該倡辦員之後嗣或其承辦人均能繼續承受此袍金及花紅

（十六）本公司收股銀收據及將來轉換之正式股票及息摺等均須有本公司之總司理一位董事其中一位共兩位簽名並蓋有本公司正式圖記方為作實如在上海交股銀收條即由上海司理黨楚南君及董事中一位簽名作實

（十七）各董事及參事之袍金由公司款項撥出計開董事每年袍金三百員參事每年袍金三百員

（十八）本公司所獲之淨利除支老本息外撥出二分為花紅其分撥如下以六厘為分酬董事參事以四厘為分酬倡辦員以一分為分酬總司理及各職員其如何分法仍由董事局議決

（十九）本公司每年札結兩次以陰歷元月至六月底為上期以七月至十二月底為下期其全年之札結以每年十二月底止彙繕總結請本港之註冊核數員核妥乃為發刊分送各股東俾知年中生意盈虧以昭信實

（二十）股東通常會每年於全年決算後行之將全年總結及本公司生意情形向各股東宣佈并選舉下屆董事凡股東占有五十股者得有被選董事資格以股份多數舉者為入選

（念一）以上所具章程不過舉其大略間有未盡之處悉依本公司註冊章程辦理

本公司上海總製造廠之圖

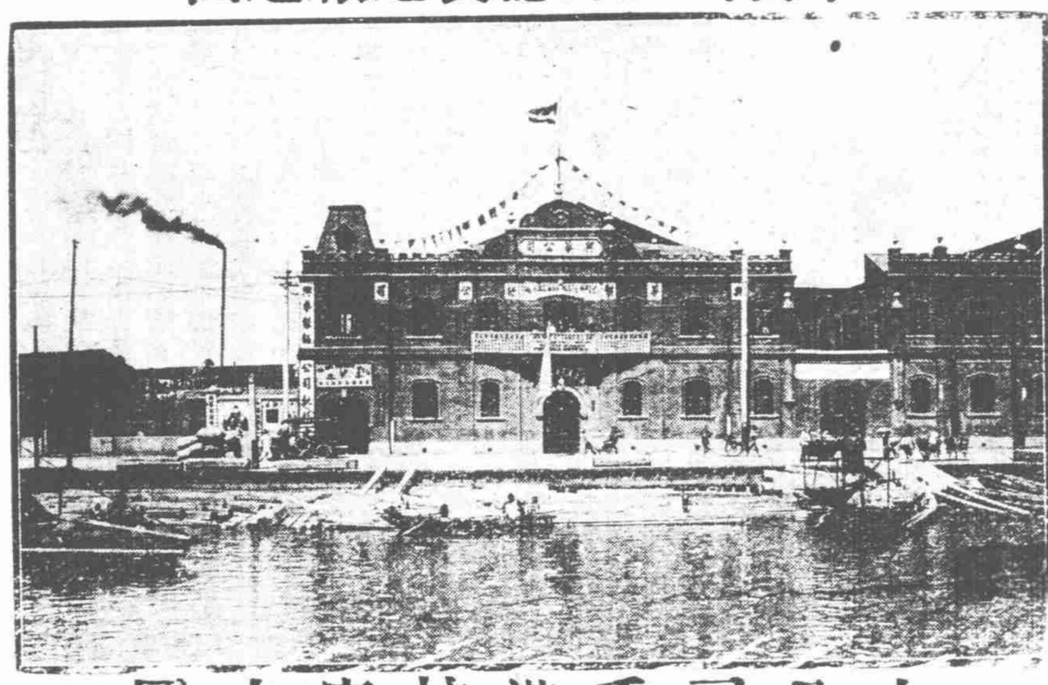

本公司香港枝廠之圖

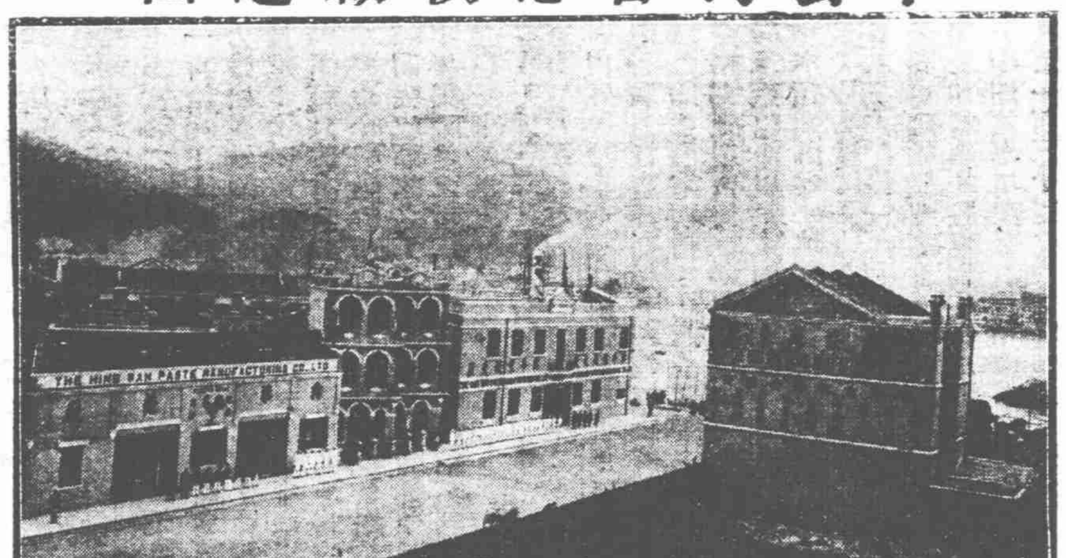

倡辦員

蕭乃麟　蔡　興　蕭瀛洲　梁仁甫　劉鑄伯　朱慶瀾　楊小川　溫宗堯　胡耀廷　郭竹樵　伍漢墀　陳啓明　葉蘭泉

黃啟明　黃普明　何熾珊　蕭祖祥　王國璇　蕭晃麟　梁秩生　蕭步青　岑伯銘　盧　根　蕭日麟　黃在興　李日初　趙甫臣

總收股銀處　上海南京路　香港康樂道中

代收股銀處　粵東油欄直街永康公司　上海中華銀行　上海廣東銀行

如願認股者請將下方所印認股證填寫裁寄上海大馬路興華製麵公司總理室

茲願照擴張增股章程認附
（香港／上海）興華製麵有限公司股份　　股共股本港紙銀　　員正
（香港／上海）興華製麵有限公司總理鑒
占股人　　省　　縣　　鄉　　姓名　　筆
通信處　　國　　省　　縣　　街門牌
民國八年己未（陰／陽）歷　　月　　日介紹人

父年夢遺不得愈

今已逾五載求服醫藥百無一效且身瘦……已知性命將不保余自思之病已如此惟聽天而已後蒙友親干君傳云上海……齊藥局特別研究新法化學秘製純陽遺洩必愈丸能治一切夢遺滑洩等病……柱之力余聞之遂購一料計洋五元按時服之五日始見應驗食而知味精神漸強厥後又購一料隨服隨愈非但遺洩全愈而且身壯體健舊疾已除喜出……服時最驗實據刊於報章以告患病同胞毋須別求但購是藥必得奇功可操券矣

南潯北柵彭梅卿謹啓

工部局布告

為設立工部局儲蓄銀行事　照得現為利便各戶儲蓄節省款項購買本局公債券起見特設工部局儲蓄銀行一處凡來存款之人請於每月初旬五日以內將款交付本銀行現定每年兩次發給債券以前該存項發給利息所定利率隨時通告各戶咸知合將儲蓄存款辦理章程開列於後

一存款無定數或以通用銀兩或以銀圓存入如用銀圓則照當日市價計算合成銀數

二存款日期係每月自一號至五號五日以內交與江西路二十四號工部局會計員處收存

三各存戶處當發給存款簿將所存之數登入每次存銀時須攜帶此簿

四存款利率隨時通告每屆半年即三月五號及九月五號結算一次……利息

五每逢三月五號及九月五號本局將按各戶存款之總數撥發債券其票面計銀百兩或以百進數者給與各戶收執并將其帳即照當日發行……有餘剩之銀仍作存款辦理

六除以下所載情事外該存款不得支取　一存戶如有不測本局當將其存項加利給還如數交與伊依法正式代表人　……如本局停止收存儲蓄存款除照第五款換給債券外本局當將各存戶除第四款剩之銀即行如數發還惟該帳除照第四款結得之息金外一概不另給息　再第一期發息則自第一九一九年九月五號起至一九二〇年三月五號止所有本銀行儲金准照常年六釐給息特此布告

西歷一九一九年九月二號

新到頂上桃子洋絲　肥皂黃

平價出售

（價目）塊綠每六兩聽售實洋七元批發每打洋七十元　黃皂每乙斤聽售實洋五元每打洋五十元寄費在內　查洋綠一物銷場頗廣用以染絲染布及紙無不光彩陸離歐戰以前之貨至今早付缺如茲敝公司由花旗運到現貨以供顧客之需求欲小樣者函索即寄　批發另售均所歡迎

上海名世洋行謹啟　寫字房泗涇路六號　電話中央四六六二

3465

鷹牌第一蓋燭紅粉

平價出售

此粉有三大特色（一）蓋燭永久不變色（二）每六兩實足有六百斤紅油可做較德國三星牌多五十斤（三）色彩鮮艷無黃色紫色隔離（價目）另售每六兩聽或一六小聽四聽售洋二十六元五角批發每打洋六十八元每箱五十聽售洋二百六十元寄費在內小樣及燭樣函索即寄批發另售均所歡迎

上海名世洋行謹啓　寫字房泗涇路六號　電話中央四六六二

上海滙豐銀行及虹口分行告白

敬啟者本行收足資本洋一千五百萬元公積英金一千五百萬元又銀洋二千一百萬元共合洋三千六百萬元另議定備用股本洋一千五百萬元○總行開設在香港分行在廈門暹邏巴搭維亞孟買克而克搭廣州可倫坡福州漢口哈爾濱伊羅伊羅意布軸化神戶可喇倫伯倫敦法國馬拉夾小呂宋長崎紐約北京檳榔嶼仰光西貢舊金山上海新嘉坡沙喇倍約天津青島海參崴橫濱○各商存銀或流期（即往來帳）或定期均請至本行面議○本行收買本埠期票並辦理一切銀行事宜○本行兌至倫敦及歐洲印度新金山美國中國日本等處各大通商碼頭匯票可也

民國八年三月十八日

1292

新鮮國貨牛痘苗已到

本藥房為挽回利權提倡國貨起見特定一種中國製造牛痘苗刻已到申其功效迅速與外貨有過無不及定價每打五角每支五分批發從廉如蒙光顧無任歡迎

上海中英大藥房謹佈

3619

沙士罷禮藥酒

此藥酒善解血熱能消諸毒崙治瘰癧骨節腫潰瘡瘍疽瘤患疔瘡水濕楊梅廣瘡下疳腫脹腎囊潰爛以及毒氣上攻喉痛牙爛楊梅骨疼患此類皆年少不慎所致洵屬可駭輕者終身不遂重者時立殞命本院製成此酒歂除毒患無論久病新起均能見效本院誠心濟世非圖射利如能安心而服不難指日而愈也　仕商賜顧者須認明招牌庶不致悞

上海外白大橋北蘇州路一號大英醫院謹啟

老刀牌香烟

天下馳名

清香適口

駐華英美烟公司總理

有限英國公司

齊燮元調任護使紀聞

松滬護軍使一缺迭由浙督軍盧子嘉氏電辭請求政府另簡賢能現探悉中央已決定以江甯鎮守使齊燮元氏調任松滬護軍使之職並聞昨日龍華軍署有齊氏將於日內蒞滬接任視事之報並稱齊隨帶步兵第二十三第二十四兩團所部六營一併來滬以資調遣兼以維持滬地治安也

唐少川之和議觀察

大陸報云本報訪員昨晤南總代唐紹儀據云和議停頓之後北方必將首取侵略態度唐氏以爲王揖唐將暫不離滬且信中國將復動干戈北攻而南守此實爲中國之大患然而北京既有金錢與軍械南方若不屈服勢必以武力從事也　唐氏於原提之八項要求仍極堅持以爲無和平之希望　唐氏預料四川將有戰事據云北方今將悉力攻入雲南陝西而未必攻粵以北政府知一旦戰釁復開廣西將不受限制也北方之四川督軍劉存厚前爲熊克武驅逐故可決其必積極進行也　自唐氏於星期六日拒見北代表以來和議談判並無發展唐仍堅持密約及借欵合同非由北京政府蓋印發表不認爲有效唐氏曰北京欲否認此種條約實爲至易之事夫條約雖可發表然一旦日使小幡至外部質問如何洩漏則北京政府必以婉言答覆謂於此事並未聞知而向各國宣言並無此項條約之存在矣　唐氏評北代表汪有齡王克敏施愚請與南方代表團直接談判無須總代表之提議謂此事絕難成功云　唐氏曰我人今日之所欲者乃永久的和平非可令北方多借外債之和平也我人雖望列強停止借欵而實則北京每月至少得有一千萬元之接濟此欵果何往乎若行政費則僅須半數已足矣　唐氏拒絕南總代表印信之結果昨日齎送印信來滬之李錦綸君已奉到廣州訓令將印信移交南方代表團秘書處大陸報訪員詢以孰爲繼任南總代表之人唐氏謂廣州政府所提出之人必難得舊國會之通過且於南代表團是否願得一總代表亦頗懷疑云　唐氏於某某等南方要人派代表直接與北方談判之事殊不滿意謂彼於五月十三日以前並無不平以是時猶爲全權代表也及後而情勢一變使者數人已在北京或提議和條約八欵或提十二欵究不知其代表誰氏而派遣代表之人一遇數生困難即可否認其事也　南代表曾彥因和議停頓不久亦將離滬赴粵北代表團秘書五人已於昨晨赴京矣

西報紀政學會之計畫

字林報云本報近日曾記述國民黨一部分之政學會在北京之陰謀事茲由一華人投稿表露該會目的如左政學會人物在中國政治陰謀派中最無忌憚中外人士之願全國家者莫不輕視若蔑之行事中國之有南北爭端戰事延長至二年皆政學會之計畫所致總之若輩目的在推倒現在政府一切皆歸諸該會而已政學會亦見機深知國人厭戰願和舊國會又不得人望因此立即變計不再要求國會之恢復乃反要求召集民國六年之憲法會議自表面視之政學會似稍讓步以願早和而實際上該會却將乘機博得權勢是故政學會之主張祇談憲法不論其他仍欺人之言今查國會組織法第二十一欵云必有上下院議員全體三分之二人數始可製造憲法又查總統選舉法第二欵云必有全體議員三分之二法定人數始可選舉總統云由此可見不問製憲法或選總統非有議員全體三分之二不成法定之數又查臨時約法第四十五欵云中華民國之憲法當由國會製成之可見製成乃國會職務之一部分不能另立機關今政學會要求召集民國六年憲法會議不啻恢復舊國會及會議一日召集有法定人數便可宣布現在總統爲不合法而另組南方政府誰能阻之此即政學會之目的也

舊國會招待員赴粵

舊國會所派上海招待員張瑞萱蕭昆瀛兩君因招待事務業已結束招待處亦已撤銷定期偕兩院同人乘輪赴粵特先期電告兩院議長並請定期開會原電云廣州參議院林子超衆議院吳蓮伯褚慧僧暨同人公鑒弟等乘廣大輪赴粵十一月二三號准到現江浙與北來及在滬同人不出二十八大約一星期內外盡數到廣查照制憲人數參院多二十餘人衆院多百十餘人請即定期開會通電宣布開第若干次憲法會議是爲至要除面陳蕭昆瀛張瑞萱叩

令知盜匪法繼續三年

松滬護軍使署近奉國務院通令略謂懲治盜匪法截至今年本應廢止乃據各省紛紛電請繼續辦理嗣經國會議決再展期三年惟事關法律案政府固認爲必要但非經過國會不能發生效力現已咨行國會同意該項法律完全成立除通令各省仍舊辦理外令仰該署一體遵照

處置敵僑法之解除

江蘇特派交涉公署近奉松滬護軍使署公函略謂接奉國務院公函以准內務部提出關於處置敵僑辦法自奉宣布戰事狀態終止明令後應分別解除請交議等情茲經國務會議議決照辦除函各機關外相應抄錄辦法六條函達查照辦理等因合亟函請查照云云

實業與苦力之需要

字林報云上海實業之發展有一事不久將成嚴重之問題即我人一再論列工人缺乏是也按當八月間航業界因缺乏苦力輪船多致愆期此其故半因霍亂病之盛行稍後則漸見進步惟明歲工人之必大缺乏似無可疑以不久除他種工廠外將有新紗廠二三十所成立是實一巨大之要求爲現今勞動市面所未嘗預備者也是則必增工價至鄉間吸收新來之工人局勢或爲一變惟今工人之增加不能與職業之增加爲比例則無待問某君建一紗廠亦深以此事爲慮故就吳淞設廠也

招商局添造航輪

招商局現因內外洋輪隻不敷分派營業特由董事會議決先行訂造行駛長江外洋商輪各一艘以資擴充航務而利商運茲悉此次添增兩輪業已商由總船主依照所租華大船身格式製造由浦東祥生船廠繪具圖樣核定價額向該局承攬包造現該廠即將承造英商新輪一艘趕緊竣工下水預備出空船塢即日動工製造矣

股票飛漲之推究

字林報云公和祥碼頭股票之飛漲上海股票市面頗爲震動四月間公和祥碼頭股票價約在八十六至八十八兩之間迨夏季即逐漸增漲雖有稍稍回落之時而至本月十三日已至一百三十兩(十二月份)其後即又飛漲十五日爲一百三十三至一百三十五兩十六日爲一百四十一兩(十二月份)十七日爲一百四十五一百四十七及一百四十九兩(十二月份)十八日爲一百四十五兩(現結)及一百五十兩(十二月份)至星期二日則已至一百五十七兩五錢(現結)及一百六十五一百六十七一百七十兩(十二月份)昨日正式市價雖較小而實際交易則十二月份已達一百八十兩預料將至二百兩云實則其價格之飛漲並無確實根據疑有少數之人故意操縱市面去歲股票利息爲四兩今歲至多亦不過五六兩以一百八十兩購之其利息微矣一說謂公和祥碼頭股票之所以飛漲因聞該公司於年終將改訂價目表倍增其數有一二人聞之遂從事收買實則此種傳說雖或與衆所共知之事實有關殊爲不確公和祥於八月間登報各貨價目表行將加價百分之十五同時聲明至本年年終爲止至一九二十年一月一日則以此百分之五并入舊價計算不復分列又聞某種物件將另定價目表倍增其數然無論如何決無一律加倍之事即使新價目表實行亦不致令股票飛漲以公司實行新價目表後其收入較之舊價目表如何實一疑問而支出已見增加傭値之高尤爲顯見也按當一年以前謠傳公和祥碼頭產業將售與日人一般掮客即以之欺朦公衆價格漲至一百四十兩已極可駭然今公衆若令股票價格漲至一百八十兩或二百兩而致受損失則惟有自責而已

請願無效後之各界會議

本月四日公共體育場各界大會請由各團體公推代表數十人往見王司令請其與盧督軍聯銜電致北京政府容納人民請願五事面承王司令允即答復各代表會見各報館經多日毫無影響復經上海各界聯合會一再函催並約期再派代表往見隨得王司令復函云日前貴聯合會因熱心國事集合同人公舉代表來署面見經鄙人接談備悉諸君所抱不凡至堪嘉許惟所請各件以事關重要未便擅行當即轉呈盧督軍核示茲奉諭人之愛國各有同心惟當此大局紛擾之時不宜多所請求轉生枝節應請諸君暫爲安息靜候中央解決等因想諸君明達之士當能體會明白請勿再勞台駕也云云上海各界聯合會以所希望於地方官吏者毫無結果異常憤激特於本月二十三日召集各團體代表開聯席會議到會者三十餘人公推劉振羣主席報告宗旨後隨將王司令復函朗讀畢付討論各代表黃宗漢陸祺生陳國樑范繼基宋誠彰蔣介民顧惠民鄭紹棠諸君均有討論語多憤激遂由主席綜合各代表提出辦法三項付表決(一)拍電質問北京政府依何法律濫禁請願代表(二)發白話傳單對各界同胞訴告北京政府之罪惡及官吏之圓滑以促其有徹底覺悟速求自決(三)再派代表見李督軍以上三項(一)(二)均通過(三)否決

匪徒集衆尋仇之可駭

南市某局稽查員天津人劉長瑞於前日下午三時許投西門外二區警察署報稱現有匪首王三郎糾合大幇匪徒計二百數十人之衆各執刀槍木棍斧頭等械排隊由法新租界而來擁至斜橋南首九成第二絲廠前地將夥計辛德林頭顱用斧劈去一小半血流如注痛極倒地又有韓福山亦被用刀砍傷肩背頭部身部等處劉自己手臂受木棍擊傷請即派警前往拘捕懲辦等語杜警正得報後立飭長警十餘名持械馳往拘拿詎王等已逃逸無蹤旋將受傷之辛韓兩人車送到署詰訊因何起釁據稱劉王二人均爲幇中老頭子此次因收徒弟糾葛致王不服於劉故集衆來打我等係在劉處爲船夥今日開駛至潘家木橋(即新橋)九成第二廠南首被王等不問情由將我等用斧砍傷頭顱肩臂身部等處甚重請驗當經杜君驗得辛韓受傷頗重命立送新普育堂調治劉傷尙輕着令自醫一面嚴諭長警偵緝王三郎等兇手到案以憑解辦至昨日下午二時許王三郎又帶二百餘人仍執刀械手槍斧頭木棍等械在斜橋南首一帶搜抄劉長瑞務置死地旋經劉得悉飛報二區署請緝杜警正親自帶同警長王良功及長警人等馳往仍未拘獲現杜署長已將情呈報警廳請爲通令各區署一體嚴緝務獲解究

歡送赴法學生

寰球中國學生會定於十月二十七日(星期日)上午十時歡送乘(寶勒茄)船赴法國留學之一百五十八人秩序爲名人演說茶點攝影等茲將赴法諸君探錄如下　吳城　熊且儒　蕭石水　鄧輝祖　陸福曜　毛顯球　馬軼羣　康時偉　覃遠猷　易鼎癸　鄧稻芳　鄧大鳴　謝用常　周欽岳　劉紹寬　顏寶市　袁松瑞　郁秉權　江濤　顧柏年　舒鳴東　游家訓　趙爾謙　朱乃善　朱增祥　張瑞元　余如愚　湯昌椅　顧命布　陳承鎚　熊天祉　林兆綜　陳華墳　陳先登　盧政綱　梁砥中　呂鳳蟾　趙登萬　陳祖堃　李繩驤　潘鼎新　黎常紀　曹錫三　徐炳元　陳炎甫　劉士謀　樊書麟　杜亞黃　陳柱一　李佑侖　黎開繩　魏聲律　范新度　周尙　郭興熙　林祖烈　張桓濤　李維漢　彭寬　周煥文　江學軒　吳震寰　張晃弟　彭福炳　鄭延毅　毛奉章　吳端市　王駿發　胡鹿岡　傅驥　任安驥　傅瑋暘　田象棋　李堅伯　李長極　歐陽靈澤　楊超　王偉　馬濤恩　李國垣　王國寶　陳廷棟　萬守廉　趙信　丁夢　梁鴻哉　賈天恩　閔效文　姜瑞懋　南相周　樊龍　曲許　劉敬業　鄧同賡　陳峻程　曲敬修　德染　朱永邦　袁作屏　孫增鳳　李國英　余增生　傅儒仁　袁樹霖　蔣祥鵬　羅超羣　楊宗周　李林　黃庭經　程繩武　楊蔭宇　路三泰　賀果　康兆民　馬禹敷　汪庭賢　蕭復之　毛少卿　張銘杜　張鴻藻　蘇忠恕　朱克雋　曾克臨　張補新　蕭自乾　余海漫　耿秉璋

育才公學之小風潮

大陸報云山海關路一號之某華童公學學生(按即育才公學)因於星期二日被斥退學生四人故相率罷課二十二日缺席學生得二分之一據某校學生聯合會分會稱四人於星期一日因孔子聖誕缺課致遭斥退而主教杜維復杖責若干人昨據市教育職員某氏之說明謂學生三人要求放假主教不允謂此事須經工部局通過否則彼一人不能作主於是四人臨時缺席除因孔子誕日休假外並無理由遂以違背校規斥退杖責多人並無此事惟有一生被申斥而笑始遭杖責云工部局不承認學生聯合會故該校屯任於學生聯合會限於十月二十七日以前爲滿意之答復之要求置諸不問按該校學生共三百五十二人二十二日上午到校者一百五十人下午二百人云　按據該校能課生來函此事現已平靜惟有高班生四人自行退學連開除四人共計八人其中六人係預備今冬考試香港大學者　記者誌

警廳偵查鐵血團

淞滬警察廳長徐國樑近奉軍民兩長來文略謂據有人報告上海滬杭火車站南首有匪設立鐵血團機關專在外間誘人入黨將來難免擾亂治安究竟有無此項機關着即調查拿辦以絕禍患而保公安等因徐廳長奉諭後已派員秘密前往偵查虛實矣

漆工風潮又起波折

漆業內作工夥加價自開議後曾由店主允加七十文由張董福康在公所當衆宣布因衆工夥以相去太遠未得解決由徐進山等呈報縣長奉批飭令業董勸令各店主妥爲協議照加業董蔡張兩君託故不到致難解決等情迭誌報端茲昨全體工人又在公所靜候至下午未見業董店主一人莅此即由工人金某徐某報告我等但知和平而萬惡之業董反不滿意因文明要求無處用壓力辦倒吾們現在蔡張二人運動同業二十餘家聯名具呈上海縣公署串控允加之數太多以爲抑勒把持吾們工夥之計然大家自和平停工以來六日於茲蔡張所舉之杜悅來孫榮生至今並不一見定欲辦到工夥之罪吾等決定大家協力同心明日上午齊赴縣公署請求縣長提案秉公定斷解決以憑即日開工云不意一波未平一波又起該業外作工人亦有響應消息查外作工資每日大洋三角三分合成每洋一元做工三日邇來該工人等因各貨昂貴不敷過用是以乘內作罷工加價之際亦有人發起分投知照外作同人一律罷工舉出代表向店主要求加增如此相持不決支節愈多所望在上者設法解決以保治安也

全國各界聯合會消息

全國各界聯合第十一次籌備會公推瀏驥駿君主席首由主席報告已發各處函電次報告武進唐山各界聯合會來函均即派代表與會又報告河南省農會來函詢問各情議決由文牘科擬函答覆(二)報告松江各界聯合會來函陳述關於抵制日貨發生衝突情形議決轉致上海各界聯合會並答復(三)劉振羣君報告會與兩學生會商嚴關於會同招待中外新聞記者事宜兩會意見以爲兩學生會均以加入上海各界聯合會此事可否由籌備會及上海各界聯合會主之(四)劉振羣報告上海學生聯合會派人充任代表一層頗難似應仍由各籌備員中酌派數人出發當有福建代表毛一丰河南代表胡克勤長辛店代表郭維海上海各界聯合會幹事宋誠彰四君分別担任

上海各區教育狀況

上海縣勸學所昨致各區勸學員函云逕啓者案奉縣公署訓令內開案奉江蘇教育廳指令呈送縣視學視察日記及各區教育狀況表由奉令內開呈及日記並教育狀況表均悉察閱日記簡明得當參觀浙省教育亦有心得至日記所述私立潮惠小學校倡辦已歷六年每年經費在二千金以上私立愛羣女子小學校生徒頗見發達教授亦能合法工部學生不收學費貧苦女子得授普通教育並可學習工藝洵屬造福社會不少馬橋鄉第四女子國民學校教育奚翠平日注重訓練成績亦頗優美楊思鄉立第四國民學校教員奚泰田勤於教授兒童亦能領會均應由該知事傳知嘉獎以昭激勸引翔鄉立胡家橋國民學校教員聞乘龍任意放假不負責任應即撤換以免貽誤叁業國民學校科目不全形同私塾教室亦不相宜漕河涇鄉立第一國民學校教員朱泰階圖畫誤書批把爲批杷實屬粗心其餘各校有教材支配不合教法欠研究者有礙衛生者甚至如陳行鄉各校任意提前放假自爲風氣均應由該知事督同勸學所所長切實整頓以期改進至所呈各區教育狀況調查表紀載頗詳第二區教授方法及舊生徒缺席較他處爲多第四區對於手工與體操方面尙少注意均應由該知事轉飭該視學督同各該區學務委員留心指導以期彌此缺點又第四區學務委員朱文杰至今未將該區預算造報殊屬不合應轉飭迅即補報以備彙編仰即轉知日記及教育狀況表均存此令等因到署奉此除分行外合行令仰該所長遵照指令各節分別辦理此令等因奉此除分致外相應具函通知即煩查照指令各節轉知各學校至應行整頓之處務希切實指導以期即行改進云

學界之抵制警告

上海學生聯合會調查科警告各界書云溯自倡言抵制全國風從人人對於仇貨之輸入一若存滅此朝食之慨持之勿懈行之靡堅計其一時惟各團體對於仇貨之調查罰則之森嚴同人等望風茲愧感佩靡涯方爲我國前途實業之振興金融之發達冀未有艾實利賴焉曾日月之幾何而詭譎雲幻不可捉摩熱心變成冷血臭錢買盡良心奸商一味私利自圖不顧大局試其慣技明目張膽私進仇貨魚目混珠買者不察習以爲常欲擒反縱變本加厲長此以往何以爲計同人等之椎心泣血一籌莫措竊念孤掌難鳴無從爲力亟望海內賢者急起直追再三猛省共圖大局挽救危亡同人等敢効前驅極叢棉薄區區寸衷不盡欲言拭目以視之焉可

海軍總司令之行蹤

海軍總司令藍建樞因校閱各處艦隊已於上月杪起程出巡茲聞滬南海軍司令公署接得藍總司令電稱現在已抵湖口擬在湖暫行駐節數日一俟長江艦隊校閱完畢即前往武昌一帶梭巡再由鄂赴京晉謁元首云

憲兵之裁併與填補

京師憲兵第三營九連排長徐人驥前奉該營張營長命令會同副官那玉蓮偕往濟南辦理撤消前京畿憲兵第五連官兵裁併事宜茲已辦竣所有裁併後餘下之兵士二十一名及手槍軍裝各件均於昨日携帶回滬報告銷差奉令着將隨帶來滬之兵士二十一名分撥所部駐滬之憲兵第九第十兩連內填補差遣並飭造册送核

甌商帆船被劫

溫州榮泰帆船日前由滬出口駛至銅沙洋面被匪劫去計共損失三萬餘元茲得溫州同鄉會致浙江省長電如下浙江省長鈞鑒據敝同鄉商人陳鴻鏘電稱伊有榮泰帆船自滬運荳餅三千片以上及荳三千包又有南貨等往甌値洋三萬元左右駛至銅沙洋面突來匪船二艘約匪五六十名貨物一概被掠並擄去船夥二名索贖千金匪船即開往台洋乞電飭台屬水警各隊追捕以免遠颺並追回船夥二人查近來台州海匪出沒於溫江海口者不少探有帆船運貨較多者該匪等即聚集匪船啣尾貨船行駛至離海口較遠之處即行擄掠被刦貨物銀錢該匪船等即運往台屬之松門石塘金星港等海山上私行運售匪藪在台屬田嶴鐸魚灘俗門東基等處伏祈鈞署迅賜飭捕以維商旅而杜匪患無任感禱之至溫州旅滬同鄉會會長張烈副會長陳冕林寶善同叩養

浙江桐鄉乞賑書

仁濟善堂接浙江桐鄉縣紳陳蘭非劉雨杉諸君來函云謹啟者敝邑桐鄉境屬水鄉向稱薄壤縱知稼穡實鮮蓋藏農民幸値有秋僅得資以度日一逢災歉立現凶荒今夏布種未齊霪雨連日泛濫汨沒阡陌成渠早者橫被淹漸遲者無從補插尺餘所存已得不償失其救之不獲者尤爲汗血徒勞工資虛擲勻計將來收穫不到三成農民慘苦之情不言可喻前途泣望卒歲爲難爰由禾中父老聯合鄉近被災各邑呈訴省大吏報部請振業奉允准欵賜恤惟盧災區太廣振資有限將來散給普遍爲難哀嗷鴻向隅待盡言念及此能無戚側問貴會於濟世之願既一視同仁公等於愛民之意復有加無已雅具慈懷水火之心寧有肥瘠秦越之見爲此不揣冒昧效包胥之哭師監河之圖具乞米之帖爲發棠之請仰祈矜念災黎慨施厚潤庶令窮鄉溝壑少回黍谷之春榮色婦孺再續殘喘之命丹穡所被感禱同深云云

送炸彈案之嫌疑人

自稱在某鐵路公司管車之本邑人吳少廷因欠虹口浦路四百三十九號門牌紅帮成衣曹鶴亭之借洋一百餘元被控上海地方審判廳經第一民庭傳訊不到由推事許文銘君照章缺席判決將判決書分別送達在案自本案決定後原告曹鶴亭於本月十八號忽接郵遞署名信函一封大言恐嚇勒令至審廳銷案否則當以激烈手段對付云云曹接函正在驚愕間不料翌晨又有人遞到炸彈一枚及汽油燃料一香煙罐(其炸彈係用蘭門牌香烟空罐內實炸藥黃泥玻璃屑蓋上鑿有兩小孔安置藥線)因即密報該管捕房立飭包探蔣阿林與九十八號西探(麥道)往將炸彈信函以及危險品物起存捕房用水將彈浸透消滅危險性質拆開研究外復將原函譯成英文按照函中意義分向婦人陸蔡氏等秘密調查後與少廷實居嫌疑地位以故昨晨由探將與拘解公堂先由蔣探與西探麥道分別上堂禀明前情將炸彈等危險品呈案並稱本案尙有見證數人未到應請展期研究云云繼據被告吳少廷所延之代表律師上堂譯稱捕房請求改期敝律師並不反對惟原告曹鶴亭所控將危險品謀害伊之生命並無實在證據呈出被告不過處於嫌疑地位然被告向在車站管車亦係體面之人且華界控案被告已赴蘇州高等廳上訴此種危險品難保非原告自己造作有意陷害被告是以要求堂上准予被告交保出外候示云云張襄讞得供與美領約君磋商之下以案情重大示候便交保遂判吳少廷押候下禮拜二查明激究

餘泰行派員往英美考察

甬商孫雨階設立餘泰行於本埠山東路專辦進出口貨近復鑒於歐戰停後世界各國咸趨向於商業之競爭而我國商業反多固於見聞故步自封其何能與各國商場競爭派行友徐君正賢於本月底乘輪遊歷英美各國專爲考察進出口貨聞有駐滬英美商會幷各業聯合會等爲之具函介紹於英美各商業機關亦足以見我國民商戰思想之發達矣

國民合作儲蓄銀行開幕

徐家匯復旦大學前由教職員學生及校外同志發起設國民合作儲蓄銀行已於本月一號先行試辦昨日午後三時該銀行舉行正式開幕禮先由監理會會長李登輝君報告開會宗旨次辦事監理員薛仙舟君述銀行緣滿情形及將來之計劃並解釋合作意義甚爲詳盡次復旦大學教職員代表蔣梅笙君致頌詞湖南同學會代表唐芝軒君致頌詞浙江同學會代表陳宗恩君致頌詞次何葆仁君演說次邵仲輝君演說均以致力社會事業發揚合作精神相勗次由來賓戴季陶君演說推詳平民主義及新倫理洋洋萬言慨慷勵聽並謂合作儲蓄銀行之宗旨適合於近世新倫理云演說畢由銀行職員代表朱承洵君致謝詞散會時已鐘鳴六下矣

學生會歡送美總領事

上海學生聯合會啓事云本星期六(十月廿五日)下午

上海抛球場二馬路　祥泰益信莊　遷移竣工　擇於陰歷九月二十三日正式開張

上海大新四馬路　乙升公司　廉價限期

秋高氣爽　光陰易逝又到深秋時候吾人之面目亦隨此歲月而變其狀態矣其能留君眞面目而不隨歲月以變易者壹趁此秋高氣爽之時速攝一影以存留乎本館照相願承各界之推許材料之美技術之精定價之廉敢請一試當知不謬　上海英大馬路中雲南路口　電話中央五二二五一　中華照相館啓

花柳毒　殘廢終身

肝胃氣痛　專科徐隱樵　現移居老垃圾橋北首和濟里第一石庫門內　應診　每日十二點至三點爲門診時間醫例二元二角　診一元二角出診英美租界四元四角法租界五元五角城內六元六角合併聲明

西時本會與商業工團聯合會在卡爾登飯店開茶話會歡送美總領事薩門斯君屆時務希職員諸君出席此啓

●烈婦殉夫之可敬

戈登路瀋益里一千〇六號海州人郭志元向在上海縣署供職妻李氏年二十歲幼爲養媳秸稠甫八月本年七月二十日志元染疫病故李氏誓以身殉投環者再幸家人防範甚嚴得以保全本月十四日李氏往縣署領恩郵至晚不歸家人往覓則方在故夫坟前號泣欲絕須回之後詎又酒服燐寸七盒矢志不食詢之則以疾對比家人察覺已不及救至十八日凌晨逝世一時觀者無不嘆其節烈云

●勸學所議決案之通知

上海縣勸學所昨致各勸學員函云本月十六日上午開十五次教育行政人員談話會所有議決案抄送查照辦理試辦義務教育區務希如期畫定報告本所以便磋商調查學齡兒童辦法開具教育會議時所有應議事件望早日提出在下月十六日籌備會中商權之議決案附抄云云　八年十月十六日上午十時第十五次開會議決案　一件提議就本地物產編訂職業教科書案議決由學務委員通告各學校調查本地物產實施教授於寒假期前即就所編教材詳細報告由學務委員就造本所再定編訂辦法　一件提議各市鄉畫定試辦義務教育區案議決由學務委員會同經董於本月底以前畫定試辦義務教育區報告本所以便磋商調查學齡兒童辦法　一件提議舉行縣教育會日期案議決暫定十一月二十三日起開縣教育會議二天下月十六日即開籌備會　一件報告本屆省教育行政會議議決通俗演講團勸學員及學務委員應一律加入

●商團華隊賽射之分數

萬國商團中華義勇軍全隊賽射練兵課其第一二次獎情形業已揭曉現第三次比賽亦於本月上旬完畢茲將最優分數十名揭錄於下（一）棚長崇棣華四十分（二）棚長張竇雲三十八分（三）隊員羅子惠三十三分（四）隊員錢理瀛三十一分（五）隊員朱保林三十一分以上均得獎（六）排長陳景塘三十九分讓九分淨三十分（七）隊員張毓麟三十分（八）隊員柳春華三十分（九）隊員夏必珪三十分（十）棚長陳文龍四十分讓十二分淨二十八分聞下月第四次比賽以上得獎者均須減讓九分云

●滬西慈善會立案

法新租界肇周路天佑坊滬西慈善會開辦以來辦理善舉不遺餘力茲由該會會董徐菊如君等具禀滬海道尹請求立案保護現已奉王道尹核准給予佈告一道張貼該會其文錄下江蘇滬海道道尹公署佈告第十七號爲布告事據滬西慈善會會董徐菊如等呈稱竊本會於民國四年春間爲同人等慈善起見組織開辦自籌助資設立會所如有開支不敷均由董等撥助所辦善舉列徵信現爲集資購地建築殯舍義塚業經呈請鈞署暨上海縣知事立案給示保護以昭鄭重當蒙縣署給領佈告在案業奉鈞批論將會內妥擬章程呈候核辦等因爲此附呈會規簡章徵信錄一册並抄黏上海縣示一道具呈請求電鑒俯賜察核准予立案給示保護以維善舉而垂久遠實爲公便等情到道據此除批示外合行布告仰各色人等一體知照特此布告

●監獄出品再免稅一年

江蘇高等檢察廳奉司法部訓令內開查監獄出品外運豁免厘稅一案前經本部咨商部處展限辦理此項續展期限截至本年七月三十一日屆滿而各監獄外運物品仍未能一律暢銷復經本部咨行財政部稅務處請將該案辦法再行展期以資提倡茲准財政部稅務處先後咨開此案經與往復咨商意見相同擬准予再展豁免常關稅釐期限一年即自本年八月一日起至九年七月三十一日止爲滿限俟屆限滿再行察看情形酌核辦理至京師崇文門商稅仍照原案不在免例前擬執照式樣暨審核限制各辦法仍應繼續施行等因到部爲此令仰該廳查照轉令所屬各監獄遵照如有據以外運物品隨時開單請領執照俾便行銷而重營造此令等因到廳據此除分行外合函令仰該監獄長即便遵照辦理此令

●少年宣講團演講紀

本埠少年宣講團附設化裝演講以助社會教育之進行其前該團曾往各處化裝宣講有十數次之多所耗用費不下六百餘元可謂爲社會犧牲矣茲悉該團於本月十八日晚赴北福建路工商聯合會開會演講警世事實（吝錢）勸導事實（醉人）觀者擁擠有四百餘人之多又定廿四晚應協贊會之約在麥家圈天安堂演講（不幸之家庭）陽歷十一月二日出發赴嘉定開演講大會演講各項要題

●堂倌擊傷浴客斃命

向在浦東楊家渡碼頭爲扛煤之小工江北人陳小黑子偕同業陳木金於陰歷本月二十七日晚間至南市楊家渡弄內公新園浴堂內洗澡於給鈔時因被司賬人季春山少給竹籌兩支向之爭論間季不肯認咎以致爭吵良久陳即與季詬詈季怒不可遏喝令堂倌徐福關等協助以致大起鬬毆陳木金從而解勸反遭徐揮拳擊中心坎受傷內臍登時暈絕當場經人設法救甦後爲崗警所聞即將一干人帶入一區警察署由趙署長問明起釁原因准即保回俟陳傷愈後再行發落在案不料陳木金受傷頗重經醫生石某診治無效命在垂危既而小黑子雇人將傷者舁回該浴堂俄即氣絕身死一面投報警署飭十六舖地甲前往查明將屍看守並着原保人吳榮追交扭保之季春山徐福關到案詎徐已畏罪逃避使伊父徐榮林在場爲替工遂將徐父及季帶署備函移送地方檢察廳請爲相驗旣而該浴堂將徐福關尋獲送署後補移案聞梅檢察長定於今日委任檢察官蒞場相驗並諭該地甲預備屍塲及追屍屬由常州來滬以便訊核

●研訊私造雲南僞鈔票人

張錦堂前因私行製造雲南省某銀行之十元僞鈔票經法捕房探目黃金榮包探韓邦達程子卿將張及妻陳氏並僞鈔票數千張模型等物拘解法公堂奉判聽候訂訊昨又提訊詰之被告張錦堂稱商人向在英界開設印刷所日前有朱李兩人前來店中向商人司賬王怡生接洽定印雲南省鐵路上所用每張十枚飯票數千張言定價洋一百元先付五十元並稱係代成姓所印且由伊等取來模型一方嗣由賬房即令夥友將此票印就後商人回家瞥見始知所印並非飯票乃係某銀行十元僞鈔票商人當向王責問王稱祇付汝印金而已餘事不容顧問故司賬王怡生串通陷害現王逃匿何處不得而知求察張妻陳氏供定印此票之次日有成姓即成汗卿至婦人店中詢問錦堂在家否我答稱不在成即出外而去餘不知情並延達商律師代辯一切繼據該省調查員繆嘉壽之代表會唯一稱因雲南地方時有此項僞票發現故此官廳飭派繆嘉壽來申調查由繆轉派成漢卿在外偵悉前情即行報捕拘案是實成漢卿稱日前民人在英界一樂天暇茗遇見同鄉某姓伊稱有此項鈔票數百張令我帶至雲南地方銷售當由民人察得乃係僞票即行向詢從何而來伊稱被告張錦堂之物故我先付伊定洋五十元令伊定印數千張在法界某茶館接洽民人即至繆嘉壽處票明轉報捕房飭探前往將張拘獲民人並未給伊模型之事是實中西讞員會商之下判張還押聽候復訊再行核奪

●嚴懲私造羅卜票犯

北京人趙子記因於本月二號將每張一千元之私造假羅卜票一百張藏於身畔在美租界圖銷經老閘捕房特別機關西探目（亮羅香）查見將趙連同假僞幣拘解公堂訊判押候函致俄領訂訊前日下午經俄副領事麥君會同陸襄讞升座第一刑庭研訊先由西探目亮羅香上堂禀明查獲被告圖銷僞假幣情形並稱抄出之羅卜票確係假造有見證在堂可以指出眞僞不同之點云云即由見證某西人投案將在被告身畔抄出之羅卜票指破統詰之趙供此項羅卜票係在法界大馬路向一日本人（品三）購來費去代價洋四百五十元曾持赴北四川路九號屋內售與某俄人驗看謂非贋鼎故持往百老匯路七百七十七號屋內售與某俄人不料中途被捕我向爲羊皮掮客購票之款乃係資本金等語中西官核供會商之下以趙子記業已五次犯案且經逐出租界尚不悛改實屬愍不畏法因判禁錮西牢四年期滿再逐出境僞票銷燬

●迭次嚇詐犯候查證據

迭次串黨書寫恐嚇信函遞寄南京路先施公司希圖詐錢欵案內之關係人華竹林被老閘捕房包探陳維坤與西探（弗鐵）緝獲拘入捕房管押並查得華曾經亦犯嚇詐案已奉公堂判定刑期二年釋出未久以故昨晨由捕將華解送公堂經俞襄讞會同美丁副領事訊據中西包探投案禀明前情要求展期以便調查證據再訊云云中西官得供判華押候展期一禮拜再行訊辦

●扯破巡捕號衣

女子貢四寶貢桃桃於本月廿七日在法新租界辣斐德路將中央捕房一百十九號華捕行兇並將號衣扯破拘入捕房諭令交保候究昨日將一干人證傳解法公堂請究先據該捕上堂禀稱是日巡捕在該處站崗目見兩女子將一老媪扭住行兇巡捕上前喝阻伊等即稱家務之事與爾無涉旋即將該老媪拖入家內兇毆該老媪即行逃出我見此情形上前責問詎該兩女子不問情由將我扭住行兇並將號衣扯破當即有兩女子之胞姐楊貢氏聲稱如果至捕房須誣我調戲不遂所致等語其時又有三十九號西捕在場目覩情形可證請爲訊究詰之貢四寶貢桃桃同稱女子等不敢將巡捕行兇實該捕前因向女子等調戲不遂所致是日前來報復並將女子等毆打求察婦人楊貢氏稱是日有婦人之嫂楊董氏前來令我同往找尋乃翁以致口角由兩妹前來解勸致起衝突旋由該捕前來將胞妹等拖入捕房並無扯破號衣之事楊董氏供是日婦人至楊貢氏索取舊欠洋三元非但不付反敢使令伊妹兩人前來將婦人毆打故此出外鳴捕至於兩女子是否將該捕行兇因婦人已經逃逸故未目見又據見證俞趙氏稱婦人與兩女子係屬鄰居是日婦人經過該處目見該捕將兩女子兇毆究因何事起釁不得而知是實兩被告並延龔美律師代辯稱該捕之號衣實係自己所扯並非被告扯破求請察核中西讞員令判各退去聽候傳三十九號西捕到案證明再行核辦

●坤伶覇佔案之結果

喻致榮在地方廳訴張雲山覇佔坤伶露蘭春一案迭經地審廳傳同原被質訊因案情複雜尚未判決經地方廳偵查證據起見兩致公廨吊取喻致榮有無將朱氏小團囡（即露蘭春）價賣案卷公廨業已將此項卷宗送廳核辦在案故於本月二十一日下午一時地審廳陶庭長飭吏傳同原被各證人在民二庭開庭質訊原告律師胡遠駿李時蕊被告律師徐溥澤均到庭候訊當庭由陶庭長檢出喻致榮價賣朱氏等契約三種飭喻致榮認看是否爾之筆據喻則當庭承認自己出立惟律師胡遠駿稱此項契約批明塗銷不能作爲有效被告律師發言謂此項契約中之批銷字樣經從前張雲山出洋將朱氏露蘭春贖回時契約由買主馬大交還張雲山故此有批明塗銷字樣何得爲不生效力再者原告各證人王曉雲陳炳棻秦賡堯等證詞有矛盾之處請堂上注意繼則陳炳棻於六月間私取張雲山家衣服張曾投警廳控訴有案顯見證人串合證據僞造雙方律師互辯良久當奉陶庭長諭令辯論終結候送判決書傳遵當即退庭昨地審廳牌示被告張雲山全部勝訴

●三處火警紀

▲西砲台　高昌廟西砲台地方鄉民陸學弟家昨日上午因租屋同居之各小工炊飯還火積薪致兆焚如當爲安鎮火會聞悉急驅洋龍往救始得救熄計焚去草屋二間云

▲日暉港　前日傍晚日暉港對岸浦東沿灘地方忽然火光冲天當爲陸軍步兵三十八團馬團長聞悉立飭兵士渡浦往查據復乃係鄉人失愼立即救熄並無別故云

▲張家浜　浦東張家浜口泊有柴船三隻昨午因炊飯失愼頓然火光燭天唯時潮漲水湧他舟無法施救適某洋棧救火小輪經過急爲援救三船始得保全云

●水廠小工罷工未成

南碼頭浦邊法國自來水廠近因遺失龍頭上廢鐵各物值價數十元嗣爲該廠洋經理所悉責令小工頭朱國青及各小工（十五人）共同攤賠乃該小工等不願認賠旋因偵悉此事係被總工頭李炳才報告有此責成苦力賠償之事是以遷怒於該總工頭致與李炳才爲難甚至用武爭毆要挾罷工昨日正在逞擾間乃爲二區分駐所巡警李勇建巡邏前往查見恐肇禍端立將該小工頭等一併拘送高昌廟警區經李巡官婉勸至再始各允遵照常工作而散

●懸賞查緝私運米糧

江蘇水上警察第一廳溫廳長前奉齊省長令飭查禁私運米石出口一案業經懸有紅賞茲聞溫廳長於前日轉行所屬各區及各分署查照並謂如有查獲私運米糧俟充公變價後在該欵中提出三成作爲功賞以示鼓勵

●盧浙督諭止稱觴

浙江盧督軍壽辰伊邇竊恐在滬時舊日僚屬遠道晉祝昨特預由該署秘書處徧發通知已奉督軍面諭一概不受賀禮云

●車站冠蓋錄

▲北方和議總代表王揖唐之隨員沈焜山偕同參議員梁宗易等攜帶眷屬人等昨於二十二日乘滬寧路局之夜班車赴寧北上

▲浙督盧永祥之公子小嘉於二十三日乘滬杭甬路局之七時三十五分快車赴杭公幹

▲護軍使署參謀長馬鴻烈於二十三日由龍華站上車乘七時五十九分之滬杭車赴杭

●民生女學之堆絹科

法租界貝勒路民生女學堆絹科美術一項素著聲譽而凌空堆絹尤其特長五四以後校長胡韞吟女士因所用絹帛都係日貨即將是科停止一面設法試用各種本國絹帛茲已選得老介福出售雪紡一種質柔色顯頗合實用現已向該號購辦並定於下星期一起重行開科云

●煙間主串同巡捕毆人

向在廣東路自由坊二百另三號門牌開設花烟間之張克恒（即扣子）因於前晚在福州路（即四馬路）不知因何邀同一百三十六號特別巡捕顧桂生一百四十八號王壽生向朱和尚倪阿炳陳毛囝張海成張阿五殷阿四滕金生尋仇糾黨用武將朱等攢毆不休經七百五十一號華捕江瑞生查見上前喝阻亦被張克恒等因毆適特別機關包探王長根查見鳴同七百九十三號三百十號五百九十號等華印各捕到來當將一干人拘入捕房捕頭詰悉前情諭飭將特別巡捕顧桂生王壽生兩名送請代理總巡張生君發落張等九人各存洋保出昨奉公堂傳訊除七百五十一號華捕江瑞生一人投案外餘均情虛不到中西官會判江捕開釋保洋發還張扣子等臨訊不到保洋一併充公以儆

●警察廳今日會議

淞滬警察徐廳長邇因冬防開辦在卽亟應先事預爲佈置特於昨日通令南北各區署所隊巡官等定於二十四號（卽今日）着各來廳聚集會議關係冬防一切佈置云

●五九廠煙刀之註冊

上海五九鐵廠製造雙錢及丘字商標之機製烟刀發行各省埠消售曾將製就樣刀兩種開明分寸呈請商會轉呈北京農商部立案註册外凡過商廠雙錢牌及丘字牌煙刀運銷內地各處者懇請准予咨請財政部分飭沿途關卡援照機製洋貨例完納正稅一道給與運單以免重征而期國貨暢銷一案經商會備文呈部不料誤五九廠爲九五廠幸即察覺將原文追回更正五九廠字樣重行交郵呈部云

多假冒診者宜慎　贊成人　朱葆三　沈聯芳　姚紫若　梁炳垣　傅筱庵　虞治卿　謝仲笙　錢達三　孫彌卿　謝衡聰　吳蔭庭　項如松　楊小川　周金箴　顧馨一　王一亭　聞蘭亭
秘傳……立奏奇效……均得自……津貼局中設有男女病室如願駐局就醫者……有男女工人伺候並設有……各種掃毒藥如珠黃下疳散立止白濁丸等均一律平價出售患者幸注意焉遠近

▲更正　逕啓者今日　貴報新聞欄所登三新紗廠控呂寶和及徐清山徐金奎一案被告係本律師代表經公堂訊核以證據不足將案註銷被告一併開釋所載徐金奎無干開釋呂徐仍交原保候再續訊一節殊與事實不符相應專函奉達希即更正至紉公誼此頌著祉　愛理思律師公館律師雷文生啓十月廿三日

※來函※

本報此欄不負責任

敬啓者十月十四日商業公團聯合會議致王揖唐函敝公所代表亦在贊成之列不圖翌日新申報來函欄內載有敝公所具名不贊成致王之函閱之不勝駭詫而商業公團亦卽來函質問茲敝公所查明答復特將商業公團與敝公所往來原函照錄如下

敬啓者今日新申報來函欄內載有貴公所來函一段讀之令人駭詫查是日本會係開評議幹事大會各代表均照常出席開議時幷無不足法定人數之事所議致王揖唐函中全體具名一節係列席代表全體舉手贊成卽執事亦在贊成之列頃菊如先生業已到會聲明並未發登此函恐係意圖見好王揖唐之人揑名播弄用特專函奉詢卽乞查明示復爲盼此上南北報關公所石芝坤先生台鑒上海商業公團聯合會啓事

逕復者接准台函聲稱敝公所於新申報來函欄內登載一節讀之令人駭詫查十月十四日本團開會時公等均在贊成之列何以忽然函請該報聲明敝公所代表徐菊如君因主張不同未允簽字等云自見此函之後卽由敝公所召集評議部決議推定石君芝坤到貴會聲述不負責任業經查明該函係徐董個人行爲用特據情函復卽希查照是荷此致商業公團聯合會南北報關公所評議部全體石芝坤朱眉舫何靜之湯芝卿朱子豪王文孝周靜齋吳壽康陳益琴許元亮謹復以上各節祈刊入貴報新聞欄內爲禱南北報關公所評議部謹啓

※時評※

●實業與苦力（季）

據西報所載明年本埠將增設機廠二三十所屆時人工缺乏必有大感不便者此誠極有討論價值之問題也

竊嘗爲辦實業者設想設廠之必就上海非利其進貨便銷售易乎然苦力缺乏工資昂貴則利中有害矣似不如各就產地組織如絲之於杭湖無錫一帶紗之於太倉崇明諸地（就大略言）既可救濟內地之生計又可節省本廠之支出而地價之貴賤尤相去數十百倍挈彼方此當較上算此則竊願與實業家一商榷者也

※江蘇高等審判廳通告※

▲八年十月廿三日

●判決案件日期

●民一庭　▲一件尼隆錦與尼覺省（卽中園）因庵宇繼承控訴一案（判決主文）原判關於尼覺省爲護國庵正式住持及尼隆錦隨同覺省回庵修心之部分撤銷尼隆錦應爲護國庵之繼承人庵中事務尼覺省無庸干預訴訟費用歸尼覺省負担

※上海地方審判廳公布※

八年十月廿三日

●民庭判決

●民一庭　▲一件爲審理袁初猷等與蔡和亭等因擄壞船艦私訴一案本廳定於本月三十日下午一時爲言詞辯論日期仰該被傳人俞新登嚴守上開日期來廳候審▲一件判決趙戴氏訴曹介勳私訴賠償一案（主文）曹介勳應賠償趙戴氏洋三十元另六角七分八厘趙戴氏其餘之請求駁回本案訴訟費用歸曹介勳負担三分之二趙戴氏負担三分之一▲一件判決姚顧氏訴巫意富債務糾葛一案（主文）被告人向原告人抵借英洋六十元應於民國九年舊歷四月底照約清償被告人欠原告人抵借洋四十元並利洋三元限判決確定日繳案給領原告人担保會欵洋四十元應由被告人按月給付本案訟費歸被告人負担▲一件李德華與劉朱氏因墻垣涉訟控訴一案（主文）原判關於駁回原告其餘之請求及訟費部分撤銷兩造係爭花墻西墻轉角迤北之複墻認爲控訴人所有被控訴人之附帶控訴駁回本案訴訟費用歸被控訴人負担

●民二庭　▲一件黃國卿訴姚金星等債務糾葛一案（主文）原告對於姚計全之請求駁回姚金星欠黃國卿洋五百元應卽如數清償訟費歸姚金星負担

●公示送達（全文在本廳揭示場公布）

▲一件決定洪恒堂等因與朱榜玫地涉訟聲請再審一案（主文）本廳民國八年九月十三日之決定更正之本件聲請應准右仰該受送達人朱榜知悉▲一件王慶瀾與任品衡欠欵糾葛一案本廳續定於十月三十一日下午一時公開審理仰該被傳人任品衡知悉▲一件判決吳七恩與朱元生因贖田涉訟控訴一案（主元）本件控訴駁回本審訟費歸控訴人負担

●布告

●爲布告召買事照得張方坤訴張志堂貨欵糾葛一案業經本廳將張志堂所有同大米店內一切動產實施查封並選派鑑定人鑑價在案茲特定於十一月八日在閘北新疆路地方當衆拍賣凡居民人等欲買是項物件者仰卽攜帶現洋遵期前往該處承買如承買人有二人以上時則以價額最高者爲適法承買人當場繳足價洋承買物件立予具領仰居民人等一體知悉特此布告

計開

●目的物　同大米店內之動產

●目的物所在地　閘北新疆路

●最低價額　洋九十元另一角

●領看人　債權人張方坤承發吏葛介堂

●執行庭批示

▲一件陳潤蘋狀請追繳由狀悉查本案楊梅嫂提起上告原卷呈送高審廳尚未發還應候原卷發還再行核辦此批▲一件翟其祥狀請執行由狀悉候飭吏依照和解筆錄執行此批▲一件孫錦甥狀請給領由狀悉准予覓保繳證親自到案具領此批▲一件張源集狀請執行由狀悉候飭吏依照和解筆錄執行此批▲一件陸柏林狀請嚴追由狀悉候飭吏嚴追此批▲一件朱洪章狀請調卷訊明省釋由狀悉准再函催原縣送卷到案再行核辦此批▲一件喬阿春狀請繳欵啓封由狀悉着於兩日內遵將賠欵洋六十五元交案以憑核奪如敢抗延卽予公示拍賣此批▲一件沈徐氏狀請傳訊由狀悉案已飭傳仰卽遵傳來案以便訊明核奪此批▲一件費世珍狀請飭傳由狀悉業已飭傳汪幼安來案核辦矣此批▲一件葉錦璣狀請給領由狀悉業已傳領矣此批▲一件黃鄭氏狀請追保由狀悉已勒令保人劉兆姜迅將保租人張阿榮交案矣仰卽知照此批▲一件蔡風若等狀請銷案由狀悉准予銷案呈案之契據單串等仰卽覓保繳證親自到案具領此批▲一件袁穗生狀請執行由狀悉仰候傳案訊奪此批▲一件蔡竹君狀領洋元由准領完案此批▲一件陸榮光狀請假扣押由狀悉着卽墊交查封費洋五元以憑核辦此批

※上海地方檢察廳公布※

▲八年十月廿三日

●批示

▲陳阿毛狀批（一七七四）狀悉查李桂棠訴爾扨擄一案業經訊無刑事問題予以却下茲據來狀復以李桂棠誣告等情訴案實係有意纏訟自屬非是仰仍遵照廳諭毋庸多瀆此批▲陳阿毛狀批（一七七五）狀悉爾子殷傷殷掌林自有應得之罪與李桂棠幷無關係何得牽爲一談案已起訴靜候公判可也此批▲黃文華狀批（一七七六）狀悉仰卽來廳候訊此批▲王凌氏狀批（一七七七）狀悉據陳幷非執行實有窒礙未便照准俟爾子執行期滿再行回家侍奉可也此批▲江秉富等狀批（一七七八）狀悉查爾母死於病而非死於傷業經本廳詳細驗明前已明白批示在案茲據訴爾母委係趙連喜等推跌氣閉身死等語查推跌氣閉身死必須死在當時前據爾等供稱爾母身死與爾等滋事時間相距有五六點鐘之久何得有推跌氣閉身死之可言爾等藉此屢訴不休非有意牽涉無辜而何且狀中語多不倫尤爲荒謬所請仍不准行此批▲陳華其狀批（一七七九）案在偵查毋瀆此批▲馬卞氏狀批（一七八〇）狀悉案經飭傳仰卽投案候訊毋庸躁瀆此批▲李昌明狀批（一七八一）狀悉仰卽遵傳來廳訊明再核此批

商務

外國匯票 十月廿三日

英國電匯 六先令五辦士
英國即期 六先令五辦士二五
又四個月 六先令五辦士半
又銀行買進 六先令八辦士半
又六個月 六先令九辦士二五
又定貨帶根四個月匯票 六先令八辦士七五
法國電匯 十法郎百分之十五半
又四個月 十法郎百分之二十六半
以上合規銀一兩
美國電匯金洋 一百三十五元
又四個月金洋 一百四十三元
印度電匯羅比 三百十九元
以上合規銀百兩
香港電匯 六十七兩五錢
以上合香港洋百元
噶囉電匯 三百四十六元半
以上合規銀百兩
南洋新加坡電匯三十六兩七錢半
以上合新加坡銀幣百元

金市 十月廿三日

▲今星期四大條銀價縮八七五遠期亦小去五六二五先令亦隨之縮小一辦士七五惟午後又轉堅計銀行買進十二月份價六先令七辦士售出者六先令八辦士七五現銀可結六先令八辦士又花旗銀行做出十一月份美金七萬五千元價計一百○八元二五亦出十月份匯票若干萬元又昨日所到美國公司之百號船裝來花旗華北道勝匯豐等行金條金洋等共計五百四十萬元又大條銀四千二百餘條又沙洋二三十萬元至今日各銀行向船中提回入庫期貨標金市況開盤甚堅至先令揭後漸漸跌落下午尤軟收盤價較昨市(十一月份)每條小去九錢(十一月份)亦跌五六錢惟交易極少掉期貼二三錢現貨給赤下午降銀兩者今將上下午之價列左

現貨標金 一百七十四兩
沙金給赤 一百七十九兩
足赤條金 一百七十八兩
銀樓門莊天字給赤價二十七元
十二月份標金早晨開盤 一百七十四兩
又又先令揭曉開盤 一百七十四兩
又又最大價 一百七十四兩四錢
又又十點回小 一百七十三兩六錢
又又十一點又小 一百七十一兩六錢
又又午時收盤 一百七十兩零四五
又又下午開盤 一百七十兩零三錢
又又最小價 一百六十九兩四錢
又又三點回大 一百七十一兩
又又復小 一百七十兩零二錢
又又四點半收盤 一百七十兩零七錢
給赤上午 一百七十九兩
又下午 一百七十八兩

銀市 十月廿三日金融價如左

大條銀 六十三辦士七五
又 遠期 六十三辦士零六二五
銀行掛牌拆息 二錢五分
銀樓門莊十足紋銀每兩一元六角半

各省匯兌市

十月廿三日中國銀行匯兌價
北京即期每京公砝百兩合申規元一百零五兩
天津即期行化每百兩合申規元一百零六兩八二五
漢口即期每洋例百兩合申規元一百零二兩五六二五

羅卜票 十月廿三日

老票五百元一千元銀十七兩三七五
新票千元一千元銀八兩三錢七分五
以上上午之價
老票五百元千元銀十七兩二錢五分
新票千元一千元銀八兩二錢五分
以上下午之價

錢市 十月廿三日北市錢拆息洋元銅元市價錄左

銀圓上午 七錢四分四厘
江南小洋 六錢五分四厘
廣東小洋 六錢六分八厘
銀拆 四錢九分
銅元 一百八十三千文
錢找 一千二百文
衣牌 一千三百六十文
市錢 一百五十千文
角子 一百十九文
貼水 廿七文
銀圓下午 七錢四分五厘五
江南小洋 六錢五分五厘五
廣東小洋 六錢六分三厘
銀拆 四錢五分

蘇州錢市 十月廿三日

太字足赤 二十八元半
上足赤 二十七元半
足赤 二十六元半
龍洋 七錢零六厘六二五
規元 九百四十八兩八錢二
小洋 六錢二分八厘
銅元 一百九十二千五百文
英洋毛 七錢五分
站機
銀拆 一錢五分

證券市價 十月廿三日

上海通易公司報告
注意△符號者做過行市
注意△印者昨日行市

元年八厘公債 賣出大票七十四元二五
又 小票七十三元五角
又六厘又湖北 △大票三十四元五角
又 △小票三十一元五角
南京 △大票三十四元五角
又 △小票三十四元一角
北京 △大票十七元五角
上海老號滙百元票 二十元零九角
龍軍 二十二元五角
三年六厘公債 買進大票六十二元五角
又 小票六十一元
四年六厘公債 大票六十四元
又 小票六十一元二五
五年六厘公債 大票五十七元二五
又 小票五十五元
七年又長期 大票三十一元
七年又短期 大票八十元
浙路證券 賣出十一元二角五分
蘇路證券 △十元零三角
中國銀行股 八十二元二角五
交通銀行股買進 庫銀三十五兩七五
浙江興業銀行股 △一百零二元
通商銀行股除息 △三十九兩
四明銀行股 △六十八兩
商務印書館股 △一百五十二元
漢冶萍股頭等 △三十元零五角
漢冶萍股二等 △二十九元八角五
漢冶萍股普通 △二十九元五角
通州大生紗廠 △一百八十六兩
崇明大生紗廠 △一百七十二兩五
招商航產股 △一百七十二兩
寧紹航產股 五元一角
漢口揚子機器股買進 △一百零八兩

外國棉花電報

▲昨(十月廿三日)由洋商接美國來電報告美花價較本月廿二日(十一月份)已漲上磅音六十四個(十二月份)加六十八個(一月份)亦加七十八個茲將各花價列左

美國花陽曆十一月份 美金三角五分一五
又 十二月份 又三角四分九一
又 一月份 又三角四分六八

絲市

▲昨由英法等商辦去廠絲一百三十担又灰經大經共計一百廿包價格稍見生色今將各絲售價列左

達昌洋行買人象狀元八瀨灰經三十包價均三百七十二兩五錢
寶克洋行買天竹頭二號八瀨灰經三十包價四百三十兩又三瀨頭二號三十包價同上又天字頂頭特廠絲三十担價九百八十兩又進行廿担價九百九十兩
安利洋行買龍門四川廠絲四十担價七百廿五兩又魁星閣川廠絲十担價七百廿七兩五錢
通順洋行買天字頂頭特十三至十五份廠絲廿担價九百八十兩又龍門川廠絲十担價七百廿五兩

洋布叫莊

▲昨為星期四係達英商元芳洋行常例拍賣各種疋頭之期今將拍定行盤列左

泰西緞
鏡中花 碼 六錢二分
大馬戲 又 六錢一分
一定中 又 六錢二分五
時花會 又 五錢三分七五
民國軍 又 五錢二分五
戲齊君 又 五錢二分五
寬字師 又 三錢六分
大佛寺 又 四錢一分七五
龍鳳亭 又 四錢二分七五
日輪 又 三錢四分

▲羽綢
花燭 疋 十六兩六錢
彩八士 又 十六兩
二美 又 十六兩三錢七五
竹鳳林 又 十六兩八錢
鑅國燕 又 十六兩七錢五分
燕公 又 十五兩零二錢五
忠孝 又 十四兩九錢
九獅 又 十五兩零五分
五星 又 十四兩三錢五分
雙路燈 又 十三兩九錢五分
天姬 又 十四兩五錢二五
驪背長吟 又 十二兩三錢二五
開風氣 又 十四兩一錢五分
上青天 又 十三兩三錢二五
搞賞 又 十兩零九錢
和合 又 十四兩三錢
財星照 又 十四兩一錢二五
獻花 又 十三兩八錢七五
惟妙惟宵 又 十四兩二錢五分
品簫 又 十三兩九錢五
海天 又 十兩零九錢七五
宴樂 又 十兩零九錢
九老 又 十一兩九錢
取三郡 又 十一兩八錢二五
快利 又 十四兩一錢

煤油

▲今將美英各牌煤油行盤錄左

美孚老牌 每箱 五元四角五分
老虎牌 又 五元三角五分
老英牌 雙聽 五元零五分
又 散倉 四元二角五分
亞細亞魚牌 一箱 五元四角五分
又 雙聽 五元零五分
僧帽牌 散倉 四元二角五分

麩皮

阜豐麩皮大包 一兩九錢
又 小包 一兩九錢五分
福新二廠大包 一兩九錢
又 小包 一兩九錢五分
華興麩皮大包 一兩九錢
又 小包 一兩九錢五分
立大 大包 一兩八錢八分
又 小包 一兩九錢四分
長豐 大包 一兩八錢九分
又 小包 一兩九錢四分

麵粉

▲粉市因消場微細價跌和平今將公會市盤錄左

紅藍車 二元三角
綠兵船 一兩六錢八分
綠炮車 一兩六錢七分五
鹿山綠 一兩六錢六分
綠麥根 一兩六錢八分
綠天字 一兩六錢五分
紅兵船 一兩五錢二分五
紅砲車 一兩五錢二分五
紅山鹿 一兩五錢
紅麥根 一兩五錢二分五
紅天字 一兩五錢

糧食 十月廿三日

▲近日來貨稀少市價復形堅昂今將市價錄左

珠角船頂機粳 六元七角至六元五角
又 船頂陰元 六元七角至六元五角
又 船頂蘆秈 六元四角至六元二五
又 船頂洋尖 六元九角至六元七角
泗涇船頂粳 六元六角至六元五角
蘇同船頂粳 六元八角至六元五角
蘇同船頂陰元 六元六角至六元五
又 船頂蘆秈 六元三角至六元二角
又 船頂洋秈 六元八角至六元五角
八尺船頂機粳 七元七角五至六元五角
常錫船機通元 七元一角至六元八角
南帮廠機新早粳 七元五角至七元
北帮廠機新粳 七元四角至七元
又 廠機通元 七元一角五至六元八

油荳餅 十月廿三日

▲今到金裕成連岐船一艘一采菽堂開出岐豆油一百件四百件牛豆油十件一千件泊

船岐豆油 每担 十一兩
萊豆油 又 十兩
泊豆油 又 九兩六錢五分
船牛豆油 又 十一兩九錢

輪船進出口期

十月廿三日禮拜四進口
江天 由寧波 招商總局
盛京 由烟台 太古公司
隆和 由長江 怡和洋行
鎮安 由香港 太古公司
九江 由長江 太古公司
温州 由汕頭 太古公司
嘉興 由福州 太古公司
德興 由長江 鴻安公司

十月廿四日禮拜五出口
隆和 開往長江 怡和洋行
大德 開往通州揚州 大達公司
九江 開往長江 太古公司
盛京 開往威海烟台天津 太古公司
德安 開往汕頭香港廣東 太古公司
新北京 開往寧波 太古公司
新寧紹 開往寧波 寧紹公司
大寧 開往崇海 大達公司
長和 開往崇海 裕崇公司
德興 開往長江 鴻安公司

十月廿五日禮拜六出口
永利 開往定海石浦海門 平安公司
大濟 開往通州揚州 大達公司
寶華 開往定海穿山 平安公司
武昌 開往長江 太古公司
江天 開往寧波 招商總局
廣大 開往香港廣東 招商總局
大昇 開往崇海 大達公司
海門 開往崇海 聚豐公司

上海泰亨源新銀樓加拾紋足赤飾金
售出念五元半
收進念四元
用舊本牌足赤可換他家飾金如元字飾金(十兩)一元六角開付天字足紋銀(十兩○○五分)
英界鐵大橋南觀音閣碼頭東　電話二八五八
309

夢遺滑精丸 遺精聖藥

遺精一症病火有三無夢而遺者腎經虛虧也腎關不固精竅滑脫有夢而者遺此心病也心源旺動思想不遂所致濕熱而遺者小腸膀胱濕熱下注使精關洩不禁其實不越乎腎虧之絕閱日今各藥房之治遺精者大抵皆用硬澀止洩不出旬日又見遺精豈不謬乎本醫生因鑒於斯與別家治病不同秘製夢遺滑精丸同腎關補天之不足安心神以清邪火理小腸膀胱之濕熱無論遠年久遺一服此藥無不藥到病除每盒一元每料六盒五元不靈還洋外埠函購郵寄安速寄費加一
上海浙江路三馬路口時芳照相店隔壁
程鳳生醫生秘製　德法公司製藥啟
689

大華烟草公司新出品露布

本公司爲愛國起見不惜巨資特聘有名技司揀選國產上等烟葉精製一百支商船牌香烟始創以來荷蒙各界歡迎早經馳名遐邇有口皆碑今有新出十支鐘牌香烟特選頂超等烟葉製法精良其味清芳裝璜美麗較舶來品有過之無不及用心研究衛生及愛國諸君請嘗試之始知本公司出品之價廉物美也
總發行所在法界安納金路
3258

高昌自動襪機

注意
生手織機特別妙法 一線起頭不用鈎襪 織尖收跟手不挑撩 機成[illegible]下無須鏈壓 另加[illegible]上快熱 出貨[illegible]廠發達

注意
欲興外貨媲美者
欲與同業競爭者
欲辦慈善事宜者
欲興抑方實業者
欲創家庭工廠者
欲節監獄囚糧者
(購不可不看)

敝工場前造羅紋蓋襪機久已風行各地於北京上海兩次賽會屢得優等金牌今因時勢之需特採各國最新機之優點製成新式自動襪機供獻於社會凡織襪之一切繁難均由機器自動不假人力且出貨精美成功迅速迥非普通襪機所能及今後之辦襪廠者如讀拿破崙字典而無一難字矣另有普通襪機數種特別減價俾謀生活者易於購買是則敝同人之微意也
上海北河南路四百三十五號高昌機器製造工場披露
1149

吸大吉牌香烟者注意

凡有夏歷八月份金頂大仙畫片者請於二十日內至上海英大馬路民康里內三百三十八號本公司

八月份
金頂大仙畫片可得贈品
外埠郵匯亦可

總發行所可換原煙五百支不得變者亦可換煙一支請注意及之

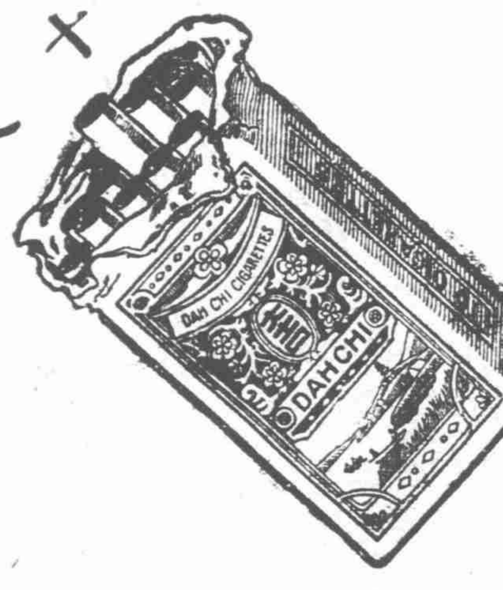

中國興業煙草公司

美大馬路小菜場對面電話三八八三

何瑞豐呢絨洋貨號
大減價二十天

耀華

大放大照碼五折
廉價廿四寸相每張五元
兩月拍像照碼六折
神功濟衆水批發
英大馬路郵政局西首

上海英界 美泰西藥行 交通路中

專辦各國西藥原料門售藥水藥片九散膏丹定價克己

補肺除咳藥
固本壯陽片
美泰痢疾丸
保喉止咳藥
清解血毒藥
花柳掃毒丸
三陰瘧疾藥
疳積寶塔糖
遺精夢洩丸
各種化粧品

餘藥繁多不及備載躉批零售一律歡迎
1820

總發行所上海中英大藥房

海草精

外症內服聖藥

凡患外症血中無不含毒輕則發於皮膚重則竄及筋骨花柳之毒毒之最烈者也如橫痃下疳魚口便毒楊梅瘡楊梅瘋等類若服此海草精即可收功而見效其餘外症如癰如疔如瘰癧癬疥

清血解毒之功

一切濕毒諸瘡婦人乳疾小兒胎毒等類雖毒氣有淺深毒勢有緩急亦惟服此海草精即可袪害而除根善價每瓶洋一元六角每打十六元外埠各本分號各大藥房均有發售

號出版目錄 此外尚有… 上海崑山花園四號青年協會書報發行所 每冊二角

吃戒煙藥也要查禁

查本月十三日滬上各報本埠新聞欄載有（嚴查含毒質之戒煙藥一節）內務部近以各省所製補血戒煙等各種藥品名目衆多行銷極盛其中往往利用嗎啡砒霜雅片枯開恩等及有毒質之原料和合配製以興奮刺激之性取效一時希圖漁利置人民危害於不顧若不嚴行取締實於衛生前途大有妨礙以故特派前某國醫科大學畢業衛生試驗所長胡某秘密來滬經已購得各該種藥品從事化驗如係果含以上各種毒質者隨即報部通令各省從嚴禁止發售以重衛生而資警頓云云實因現在市上各種戒烟藥多數含有毒質吞服之後非但不能戒除反將煙癮增劇將來偶有病痛勢必加倍吸食欲戒不能所以受此危害者已不知凡幾所謂以興奮刺激之性取效一時亦毋怪部令之取締查禁也是請服本行之**救國救民藥水**為從來未有之**第一穩妥奇藥**既無**絲毫毒質**又可**四十八小時包戒斷癮**（請參閱骨瘦如柴告白）諸君如欲真心戒烟還即身體虛弱因病上癮者均得完全戒斷身強力壯既有如此之奇藥豈不爽快何苦再受黑籍之羈絆乎吸烟諸君盍興乎來每瓶仍收藥本洋二元外埠函購寄費加一隨即寄奉

●**總經理上海**英大馬路江西路三十九號**美通洋行西藥部**

骨瘦如柴

服救國救民戒烟奇藥水於四十八小時包戒斷癮

鴉片之為害其毒最厲人所共知若使成癮年久勢必精血被爍骨瘦如柴誠如上面之畫圖為影像也現在滬上租界查禁較迫又將嚴厲取締吸者殊難不知我黑籍同胞何必再將有用之金錢消磨於吞雲吐霧之中獲此罪愆耶鄙人前年遊歷美國得由外人秘傳奇異藥水無論烟癮之大小只需購服一瓶可在兩天之中包戒斷絕且可身體強壯心神愉快又得辦事照常飲食增多斷無疲倦乏力嘔吐洩瀉等弊（共中並無嗎啡士毒質如有化驗出者可向法庭起訴）堪稱救國救民之奇藥上年發行以來計逾一載經此完全斷癮者已有數萬人無不稱為神速奇驗無比倘望吸烟諸君趕早購服脫離苦海鄙人實有厚望焉每瓶仍收藥本洋二元外埠另加寄費三角即日郵奉

沈思棟謹啓

總經理處上海英大馬路口江西路三十九號美通洋行

A0819

先施公司冬令物品特別廣告

全風送爽玉露生涼時序催人駒光過隙轉瞬間殘秋將盡玄帝行權矣本公司按時備物以應各界取求茲由歐美運到大帮呢絨布疋棉毛貨物及一切冬季應時用品並特派專員往各口辦到大帮優等皮貨其中如灰鼠紫貂青羊白羔玄狐白狐猞猁窩刀等類無不美備式式俱全又由天津運到各種火爐式樣新奇製法精巧比之外國名廠所製猶有過無不及者物美價廉頗堪自信倘蒙惠顧無任歡迎

A3596

★★★ 三星帆布

宜彰帆布公司於民國初元在天津創製中國防水帆布第一家並製皮革箱篋以及衣包一切物美價廉誠實無欺行銷北洋不計及南洋各埠亦行銷數載於茲云守信守誠無斷商德故以信用換來今日之美滿名譽今後精益求精以副光顧諸君之雅意更為要庶不致誤購貨時務必認明三星商標

總批發處天津宜嘁商行

上海總經理處法界天主堂街同順長記

2632

賞拿假冒北忌牌皂私造人

近有無恥之徒在南京假冒本行北忌牌以百塊頭皂在市發售已查悉通信成及萬美兩家經售此項偽皂經本行稟控官廳分別判罰六個月兩個月監禁以示懲儆並由江寧縣公署佈告如下

江寧縣公署佈告第一百三十七號 為佈告保護商牌並嚴禁偽冒漁利事案據英商祥茂公司訴通信成萬美兩中商偽造北忌商牌肥皂一案業經集證開審該被告通信成洋貨店主白衡萬美酒店主陸永清雖在供辯因不識貨之真偽誤買誤賣惟既經銷售豈有不辯貨之真假之理供詞既確未便聽其狡賴已分別判處有期徒刑或拘役宣告終結在案誠恐尚有貪利商家或偽造冒牌或經售偽貨除隨時訪查外合行佈告為此仰闔邑商民人等一體知悉須知各貨商牌皆有主權不容偽冒漁利如敢故犯有判處刑罰之白衡陸永清兩商前事可鑒自示之後倘再有人偽造北忌商牌肥皂或代為經售者一經訪聞或被告發定即提案依律重辦決不寬貸切切特此佈告

中華民國八年三月二十九日 縣知事孫錫祺

惟私造人迄今尚未查出如有知私造人下落者請通信本行自當重謝決不食言此白

上海九江路二號祥茂洋行謹白

2963

聲明假冒

啓者近有無恥之徒在漢口假冒本行祥茂牌仁百塊頭皂在市發售經本行查悉請卜內門洋行代表本行稟控大英領事分別判罰劉興發店主及經理各五百元漢陽皂廠經售人王某監禁十二個月漢陽皂廠主五百元其代該廠雕刻皂模之人亦已查得惟已聞風遠颺經由夏口縣出示諭曉以儆效尤謹將告示抄錄於後

夏口縣知事公署佈告第十六號 本年二月二十七日案准駐漢英總領事章函開以據英商祥茂代表卜內門稟稱在本鎮刻字攤上查見二塊木模上刻祥茂肥皂模型與真無異當將假模抓獲該攤戶即行逃去竊查偽造冒牌屢出疊見關碍本行營業名譽實非淺鮮合將假模呈察轉請地方官出示嚴禁等情希即查照嚴行查禁並禁示通飭勿得私刻假冒犯即嚴懲以儆奸玩等因准此查保護外商貿易牌號既載在約章而偽造印文各罪亦律有明條豈容違犯冒致碍他人名譽除派員隨時查禁外合亟佈告仰本埠諸色人等一體知悉自此佈告後倘再有無恥之徒假冒漁利一經查覺或被告發定即嚴拿懲辦決不寬假其各懍遵毋違切切特佈

民國八年三月廿一日 知事侯祖畬

為此登報聲明如再有假冒本行各牌肥皂在市混銷一經查出定當嚴究此佈

上海九江路二號祥茂洋行謹啓

包愈立止遺精聖藥

京都天齋凡購遺洩藥必須認明牌號此丸有中流砥柱之力挽回造化之功確係普天下第一靈丹不如效驗原洋奉還

凡患遺洩之症皆因腎水虧耗相火妄動或思慮太甚酒色過度以致心腎不交無夢見色即流久之面黃肌瘦腰酸體軟四肢無力虛損勞傷由此起矣若不醫治將來根深固蒂愈甚難治藥雖多對症者實少本齋深悉病源覓得異人秘方名曰純陽必愈丸專治夢遺滑洩服之奇功立見當日可止明知精為一身之根本精神充足則身體雄偉百病不侵如患遺精即陰虛腎虧之病作矣此丸功能固精益髓滋陰補腎輕者二盒包愈重者一料除根永不再發若能連服二旬大補氣血諸病不侵精神倍足服後一舉成孕湯餅之宴立下不一料除根

預設可待每盒洋一元每料六盒洋五元每打十二盒洋十元◎如外貼遺精膏收效愈速每張七角膏丸並用功效益彰另有立愈心胃氣痛散專治九種氣痛服下立止每瓶洋一元遠處信購郵政速安

鋪設上海二馬路泰和里對門西鼎新里石庫門內京都天寶齋謹啓

058

第一白濁聖藥

淋濁之症有虛火有實火有虛體有實體或新患或宿疾或由花柳而起小便刺痛不早治後患無窮本醫生悉心研究此藥虛實兼顧標本同治無論十年之老白濁三天五天之新白濁輕者一盒立止重者兩盒斷根且可永無後患無效還洋以昭信實或有延年累月不能全愈請至本藥房內診治當日可愈門診只取號金醫資分文不取價目每料二元單料一元外埠函購郵局較妥寄費加一如蒙批發代售可得特別利益函詢章程隨班奉復

費伯英醫生製 上海四馬路丹桂第一台對面一百九十八號**濟生藥房謹啓**

4921

完全國貨 種將湯 婦科至寶

人身百病得之最易治之最難者莫如婦女血份各症蓋婦女之秉體較之男子為弱而不宜任勞然作針黹工女紅操井臼主中饋者無一不須任勞任勞則血份必致受病苟血份一有細微之病則日常越受越多越積越重甚至成血虧血貧乾血癆血山崩以及終身不能受孕嗣續維艱暮年遺憾等患故極宜於病之未曾發生之時設法調治使去瘀生新則百病自然消滅於無形矣種將湯者純用中國土產藥品配合而成且定方周密歷經中西醫士研究考驗僉認為確能統治婦科一切各症功效靈驗性質和平無顧此失彼之虞即採料亦格外認真無不以最上等之藥料再加以剔選去其渣滓擷其精華方肯入配至於裝璜精緻攜帶便利猶餘事也

（種將湯定價）二角五分 四角五分 七角五分 一元四角

總發行所上海嚴大生製藥公司 分售處各埠各大藥房

0967

三炮台香烟

照通常價目

每兩聽售洋

一元

在英國大烟廠製造

駐華英美煙公司

有限英國公司

166

白我面 嫩我膚 香艷我容者 此膏是也 願我姊妹亦用之

各大藥房均有出售

每瓶柒角每打柒元

上海兜安氏西藥公司

DOAN'S FACE CREAM

889

失節夢遺滑精腰痛體虧損服後精關堅固養腎滋陰應效不爽抱此症者宜速購服價目每料四元半料二元小盒一元◯外治遺精一貼膏效同上雙方並用偉力益彰內服外貼無論年久遺精宿疾無不斷根永不復發每張七角遠埠函購郵局回件

研究始發明出奇制勝功能療治…少年誤犯手淫中年…

上海三馬路大舞臺正對面餘雲藥房

3980

小申報

小評

◉貧富（涵秋）

貧者。人之所惡也。富者。人之所欲也。人惟。惡貧。而貧不。去。人惟。欲富。而富不。來。非貧。之不。去。富之不。來也。蓋亦。未得其道耳。其道。何在。勤儉。是已。然今。人之。性質。喜安逸。而不。喜勤勞。喜奢華。而不。喜儉省。無惑乎。貧者十居八九。富者十居一二也。吾嘗見鵠其面。鳩其形。衣襤褸之服。乞食於途者。識者告余曰。此某搢紳之子弟也。昔擁巨貲。今則流而爲丐矣。嗚呼。貧不能致富。命也。既富矣。而猶貧而爲丐。則亦誰之咎與。安得點金術。而使吾國。爲至富之國。吾民爲至富之民哉

小專電

●北京專電　昨午後三時總統率同寫眷游覽三海。興致甚高云（效蘧）

●鎮江專電　倚日裕康祥緞號在商團體育場焚店中日貨。表示決心。人心大快（存耕）

●鎮江專電　各洋廣貨號受檢查員累。昨在某茶園議對付方法。決定以後見檢查員來店。以武力解決。每家派三人爲打手云（存耕）

●三馬路專電　某名妓會客室字畫頗多。中一聯爲「萬善事業由耕讀」「九洲大路到此來」最難索解（宇）

小新聞

▲小販新營業　英界各酒館旅社。近有持國貨藥品『如紅丹之類』之小販。登門兜售。其營業之法。殊爲新奇。每至客前。先連連鞠躬。然後將貨單呈閱。滿面堆笑。口中復連稱「先生」不置。人見其謙抑。故樂購其貨。營業遂以發達（宇）

▲官場醜歷史（璧）　江西人易某。前清宦浙多年。有侍妾李仙姑者。與九江人毛某結成野鴛鴦。毛初本寒士。自得李後。家漸豐裕。無如李氏野性

小說筆記　禁止轉載

難馴。人盡可夫。時有南康庠生陳某。宣統二年間。曾與毛創辦普通學校。約爲兄弟。常陳在毛家時。李羨其美。欲與同奔。未敢造次。適天假之緣。於宣統三年光復時。李氏託詞至陳家避亂。遂如願以償。親筆構立婚約。交陳存執。按此事雖非毛之紹介。實由毛之引誘。未及二年。毛欲掩其引誘之罪。暗地賄李潛逃。李從其言。遂乘陳送妹出嫁時。將陳家所有古玩金飾等物。席捲一空。迨陳歸。不見其婦。又損失多贓。無計得徒呼奈何。距事越六載。忽於日前。該李氏不知從何處來滬。身邊携有金物甚多。竟被陳撞見。陳怒從心起。比即扭住。擬送官懲辦。後經第三者出而調停。事始中止。結果如何。容探續報。

黎川縣警佐徐某。素稱風月盟主。蒞任未及數旬。知强佔邑人林某之妻。事爲該處某訟棍所知。遂主使其夫據實告訴縣署。請求究辦。當經該縣督知事會同紳董簡某代爲調解。勸令該警佐出洋四百元。寢事。惟該警佐之夫人。現居撫州城內。姿色絕倫。一般惡少咸趨之若鶩。殆所謂天道報應循環不爽者歟。

小筆記

◉廣告叢話（五）（覺齋）

法國巴黎爲世界繁華之中心。慕其奢靡而來觀光者。肩摩轂擊。日以萬計。然其街衢四通五達。辨認極難。而地下鐵道尤錯縱如蛛網。初經其地者。往往徘徊歧路。苦無人指點迷途。於此時也。乃有麗姝嫵媚。前來相逢。一笑百媚。橫陳晉接。殷勤如舊相識。而其裙裾之華貴。儀表之端莊。又絕似貴家內眷。與彼倚門賣笑。操神女生涯者。迥別。則遇之者。未免有情。誰能遣此。幾疑劉阮之驟獲天台奇遇。以求買媚於美人。忽念自身已爲迷津漁郎。豈可訪桃源而誤入。又不禁面紅耳赤。口囁嚅而足趑趄。極躊躇之態。孰知彼麗人者。心犀通靈。已若洞悉其難言之隱。探胸出一綵紙之囊。以爲餽贈。迴眸一笑。欻欻而逝。衣香馥郁。直沁心脾。當其境者。心蕩神搖。不知其用意之何在。追芳蹤。既杳而美人之貽。宛然在握。檢閱囊中有綵圖一疊。則巴黎地下鐵道之全圖也。因得按圖而索。行出迷津。此時感激美人之心。銘刻肺腑矣。按巴黎地下鐵道之車站何至十百。而此靈麗人蹤跡。各站皆有。且也衝寒冒暑。靡有間日。亦知此輩果何許人乎。則「白恩馬而歇」百貨店之女店員也。（未完）

劇談

◉梅郎近訊（繆子）

▲爲英國戲曲家注目　▲爲北京勞動界造福

英國大戲曲家麥格漢Maghon在歐西極負盛名。位置僅亞於蕭伯納BThaw。近日來華游歷。業已抵京。寓六國飯店。慕梅蘭芳名。亟欲一觀其演劇。前夜梅於新明院演崑曲獅吼記全本。記者偕宋春舫赴六國飯店。邀麥氏往新明院觀劇。麥氏於梅出臺後。頗爲注意。俟最後之三怕一幕。將演畢時。始行離座。聞英文導報日內將刊載一文。論述氏之歷史暨其著作。氏對於梅劇。或亦將有意見發表云。去年梅郎在平安電影公司演唱天女散花。爲人力車夫休息所籌欵。極爲京外人所稱獎。近公理會職員會主任富柯嘉慈君。又致函梅郎。煩其於下月再演酬酒。以爲勞働界造多少之福利。茲將原函刊錄如左。

晚華先生惠鑒。客歲爲建設人力車夫休息所。籌措經費。重荷慷慨出臺。獲收巨欵。造福勞動無異。粥被感佩。局勝比者。休息所雖已次第建築。而舊增新欵。仍支絀。瞬屆冬令。露處堪憐。素仰執事。胞與爲懷。敢請再現色身。一爲提倡。如承慨諾。下月任何星期一日。悉聽尊便。屆時如蒙惠以貴妃醉酒。精餉觀者。尤所欣感也。翹企慈雲。悚仄待命。此恐即頌仁祺　職員會主任富柯嘉慈敬啟（住燈市口公理會）

◉京伶赴滬漢之聲價（續）（小喬）

高慶奎　應上海丹桂第一臺之聘。月包銀一千二百元。預付定洋一百元。係尤鴻卿所約。

▲旦行

梅蘭芳　應漢口合記大舞臺之聘。月包銀一萬三千元。預付定洋一千元。朱三所約。

龔雲甫　搭漢口大舞臺。朱三親約。月包銀六千元。

王蕙芳　搭合記。月包銀三千五百元。朱三所約。

王瑤卿　應上海丹桂第一臺之聘。月包銀三千元。預付定洋二百元。尤鴻卿所約。

尚小雲　搭上海天蟾。小雷介紹。包銀月兩千二百元。

王琴儂　應漢口合記之聘。月包銀三千元。朱三所約。預付定洋三百元。

白牡丹　搭天蟾。小雷介紹。月包銀一千三百元。

驚鴻妙影

最新百艷圖

第八集　第一版第二集　六版已出

本書自一集二集出版以來見者莫不詡爲美術精品每集均選之再選故精而又精凡北京天津上海廣州漢口南京蘇州揚州等處之名花悉萃於此每集定價各大洋一元

第三集　新出版

第三集內容視一二集尤進步其中如　冠芳（前上海花國大總統）　菊第（前上海花國代理大總統）　王寶玉（現任上海花國總統）　貝錦（前上海花國副總統）　張文艷（坤伶名角）　香妃（徐樹錚之愛寵）　夜明珠（龍濟光之目的物）　丁綺霞（北京最紅之信人）　小寶玲（杭州之花當代尤物）　王等皆本局製版　極精印刷亦精工

畫裏眞眞　個個栩栩欲活

不特足爲獵艷者之秘寶各人有各人之姿態每幅有每幅之佈置尤足供畫家臨全書共百餘人用上等洋布裝池面金字定價每集洋一元

實售每集三折　分購七折　合購六折

▲外埠郵費每集一角

上海四馬路　國華書局　3652

仿麻沙本影印　杜工部草堂詩箋

少陵爲唐代詩學大家當時與李白齊名推爲詩聖又號詩史草堂係先生之故居是編爲嘉興魯訾手編建安蔡夢弼會箋博考唐宋諸本求其作詩之歲月爲先後本文之後乃以逐句之下

正其字之異同　審其音之反切　然後疏其義蘊以箋釋之　爲四十卷詩話二卷年譜二卷題曰草堂詩箋　麻沙刻本係宋世所僅見

茲本館得向藏書家輾轉假用中國上等紙影印行世幅寬大字跡尤更

大洵杜詩中之希世珍品也

研究杜詩者必先睹爲快　裝訂二冊　定價大洋十二元　特價四元四角

上海棋盤街　文瑞樓書莊發行　A3628

上海四馬路大新街　大行臺旅社

房價自四角起　減收九折　並送屋頂花園　取票游玩

電梯代步廣告

美商　華美實業公司

美醫學博士華來福所發明　救世良藥　補體丸　金丹丸　得有各省長官給示保護通銷在案

招請經理

惠寄郵票三分優待章程及價目表原班奉閱

注意

此藥補體健腦種子延年有阿芙蓉疾者服之尤宜

請認明駱駝商標以防假冒　總公司在上海江西路四十九號附設批發所零售部

宋拓　西樓蘇帖　東坡書髓　發售預約

（一）本帖之收藏人　是帖前爲端匋齋藏本共十卷三卷得之於南海葉氏七卷得之於仁和王氏現藏今大總統徐氏

（二）本帖之名貴　此帖爲東坡書最著名者在宋時已極寶貴今更歷七百餘年而忽然現此瓌寶誠非偶然也原本價值萬金且不易得見

（三）本帖之內容　本帖共一百九十二頁用新法金屬版精印與眞蹟無異分訂六冊用本國最上連史雙裱紙印刷至數百年亦不變色

（四）本帖之應用　東坡書法眞蹟希世即原刻舊拓片楮兼金亦未易得學者從翻摹剝蝕中追求書法往往沿誤襲謬本帖與原蹟不差累黍習書之士得此不啻臨摹眞蹟好古者得此無異家藏原本交際界用此作上等禮品亦甚雅貴

（五）本帖之價目及預約辦法　定價八元預約減收四元陰曆九月底出版預約出版日截止附贈錦套一只不另取費如欲木箱每只另加一元惟木箱者外埠不能郵寄郵費各省每部四角郵會各國八角均於預約時收足

（六）本帖樣本　本帖印有樣本撰有提要并樣多幅閱此可知一斑外埠函索每冊收回工料一角

上海文明書局發行　各省中華書局代售　3610

上海中國三北烟草公司新出品龍山牌香烟廣告　贈上加贈　加贈　再增贈品

京都天寶齋　人病患氣症　從速購試　立能消脹平氣　可以一劑而止　毋宜懷疑以自悞　另有咳嗽順氣化痰丸每瓶洋五角服法另詳仿單

欲增家庭之幸福者　不可不讀　家庭醫庫

書云康强逢吉　家庭中之幸福莫大于是　然日用飲食之乖訛風雨寒暑之侵入　造化小兒往往爲患　此亦事之所必有而不可不防者也　是書專爲家庭中謀幸福　老人之健碩　小兒之養育　女子之衛生　産婦之調理　以及時疫之預防　勿用藥物之醫治法　不妊婦女之挽回法　中西諸藥之用法　怪奇百病之治法　著家置一編　則幸福自至　仁壽可期矣

△長生不老之秘訣　修丹燒汞方士多誣　調息圖形仙人有術　本書凡十六章皆古今中西長壽人經驗確實之方法　依法行之　彭祖陳摶之壽　自可操左券

△小兒按年養育法　書凡十二章　自小兒生後三日起至十六歲止　按其年齡歷述養育之法　此外食物烹調法　一時傳染病種痘法　靡不一一顧到　末附小兒內服藥用量表　牟尼一串　層次井然　誠在兒科書中未有詳盡若此者　家有小兒不可無此書

△女子衛生新論　書凡十章　如論神經上之衛生　飲食上之衛生　習慣上之衛生　職業上之衛生　娛樂上之衛生　服裝上之衛生　及美之調和與衛生上之道德等語　多奇創　事又易行　凡屬巾幗不可不閱

△人工美容術　是書分二編　前編疾病門　療治諸病　奏效如神　後編化裝門　備言人工修飾之法　無論醜母　不難化爲宋光鄭旦　謂余不信　請嘗試之

△實驗房中醫　是書共分五編　第一編述男子生殖器之剖解生理　第二編述男子生殖器之疾病　而橫痃淋濁肛諸病附焉　第三編述女子生殖器之剖解生理　第四編述女子生殖器之疾病　而乳岩乳痛諸病附焉　第五編論藥物　使人人能辨品性　列處方　使人人自知抉擇　學術語使人人消去疑難　手此一卷　則夫妻互相診視　子女自任治療　既省金錢　又多便利　居家旅行　益莫大焉

△最新種子法　書凡九章　詳述不育之原理　孕娠之方法　小產之預備等　萃古今之名言　彙中外之學說　依法行之　自無乏嗣之憂

△勿藥醫病法　中藥多草木　西藥多金石　可以生人　亦可以殺人　本書分十章　所列病症計百數十種　凡人生百病　皆可不用藥物而收醫治之效　諸凡食養療法　水治療法　按摩療法　深浴療法　日光療法　空氣療法　電氣療法　精神療法　皆從名醫經驗得來　孔之士　幸勿誣爲鑿空

△中西合參驗方新編　本書證治兩全　中西一貫　分章凡十　列病計百四十　釐次井然　有條不紊　如指掌　加按圖索驥　尤妙在論病顯明　選方妥安　書無病人人得預防　有病人人能醫治　居家旅行　不可不家置一編

△防疫須知　是編全書分三編　一曰病源預防論　二曰審症論　三曰清潔消毒論　於各種疫症預防治療　均能探本窮源　詳述各種方法　亦均中西並采　盡善盡美　淺詞顯義　人皆可了解　實防疫却之第一良書

△世界奇病談　是書專搜集古今中外及編者親見罕有之奇病　彙爲一書　都凡一百七十種　世人未必果有此病　然亦難保必無此病　備列論病之學說　治病之方法　俾遇此病者　醫此病者　不至手足無措　末附怪生十二則　亦可見天地之間無奇不有矣

△全書洋裝十冊　精裝一盒▽

△價洋圓元　特價一元　郵費加一▽

上海文明書局發行　各省中華書局代售

8436

北京 保春堂

包醫梅毒

本堂醫生奚崇山三代祖傳專治外科花柳危險大症出立保單過期不愈即還原洋醫金藥資分文不取如有確保可以愈後受謝門診一元隨到隨看不惧公事本堂特將包醫價目例明▲上海法界鄭家木橘南共舞台對門便是

五淋白濁

紅白淋濁 血淋黃濁 勞淋精濁 夢遺白濁 石淋膏淋 氣淋毒淋 撒尿刺痛 當日立止 初起四元 痛十二元

小便腫爛

下疳腫爛 包頭內疳 搔鑿下疳 梅毒下疳 蠟燭下疳 袖口下疳 斷線下疳 膿水不止 疼如刀割 初患六元

魚口便毒

橫痃懸癰 紅腫如卵 堅硬如石 發燒作冷 疼痛難忍 步不能行 搽藥當日 立消初患 四元破口 流膿八元

楊梅倒發

楊梅結毒 透頂楊梅 爛喉楊梅 瘡疹楊梅 紅雲斑梅 五心楊梅 損鼻壞眼 骨痛瘋癱 楊梅十元 起至卅元

痔瘡疥瘡

內外痔瘡 雞冠痔瘡 日久生管 膿水淋漓 初起五元 潮濕疥瘡 瘋癬疥瘡 膿泡疥瘡 膿毒癤疥 初患三元

黑神丸

專治婦女經血不調趕前錯後肚腹疼痛左條右塊赤白二帶氣積血積三五個月經血不來或有水胎鬼胎即服此丸將胎塊等化下每付四元雙料八元

7818

社會教育讀本

本書專備通俗教育之用凡各地義務小學工商業半日學校等皆可採用共三冊第一冊授識字綴句之法第二三冊授短文及一切應用文範附以一切應用常識約半年畢業編輯精當由淺入深每冊價洋七分

上海崑山花園書報發行所啓

最著名之香烟

最著名之香烟

最著名之香烟

最著名之香烟

上海永泰和烟行廣告 3632

止痛香膏

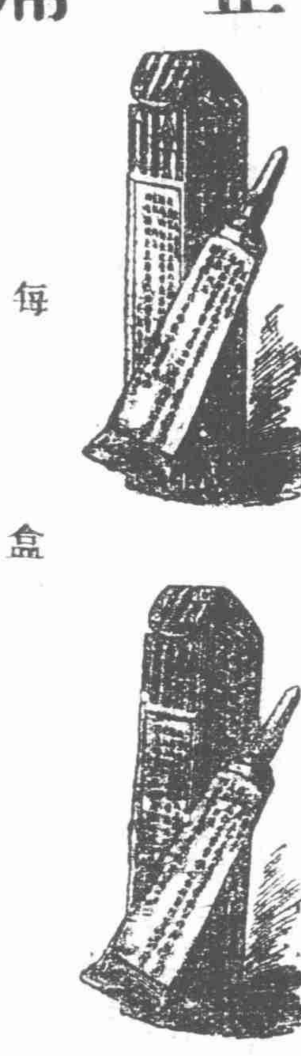

治骨痛獨一無二

每盒半元

上海南京路十六號屈臣氏藥房啓

茂德利鐘表廉價

三號18k十五鑽扁式騎馬金把 每只五十二元
四號14k十五鑽貼拿騎馬金把 每只二十七元
四號14k十五鑽騎馬金把 每只二十五元
四號念年七鑽華爾登夾金馬把 每只十八元
三號十年七鑽花旗西姆把 每只十二元
四號七鑽花殼夾金馬把 每只八元
三號正牌九有喊銀殼馬把 每只九元
四號本牌銀殼騎馬把 每只七元五角
四號鋼殼騎馬把 每只五元
四號鋼殼工字輪把 每只三元
六號14k十五鑽意勒克中騎馬金手表 每只廿元
六號18k十五鑽貼拿騎馬金手表 每只廿元
六號18k七鑽工字輪金手表 每只十元
六號14k七鑽工字輪金手表 每只八元
六號鋼殼元形工字輪手表 每只二元五角
六號鋼殼腰元工字輪手表 每只三元

茂達利分號 開設漢口一碼頭花樓後口

眞金表殼 樣式合時

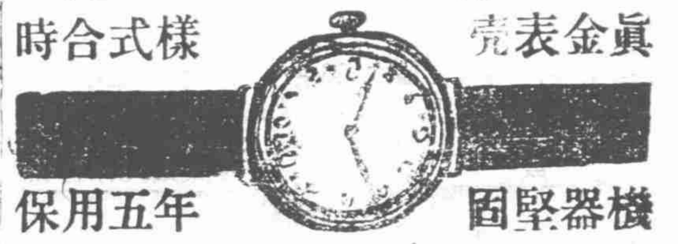

機器堅固 保用五年

廣東仙壽窩

人參再造丸 每洋一丸 兩丸 四丸
烏鷄白鳳丸 每兩洋四丸
小兒回春丹 每盒一元 丸一角
止痛玉樹神油 大中小瓶 一元 半元 一角
立止牙痛水藥 每瓶二角
心胃氣痛散 大瓶一元 小瓶六角
立愈疥癩瘡藥 每瓶半元 二角
立止白帶丸 每瓶四角
婦科寧坤丸 雙盒一元 單盒半元
立止白濁丸 每瓶五角
化痰止咳丸 每瓶三角
化州正橘紅 大只一元 小只半元
頑皮癬藥水 大瓶四角 小瓶角半
紅毛墜金膏 大盅三元四 小盅七角

上海四馬路書錦里鐵拐李寫記 2025

非找槍止戒法不可

見煙自厭目的

請認回春藥局不誤

醫生樓品芳研究

穩妥槍上戒煙無論煙癮大小身體強弱惑病成癮均可自由槍上戒除保險斷癮向在實紹台溫設局戒除烟癮不計其數現因煙七將絕有志請速包戒免失自由戒法機曾也〇戒者先吞尅烟丸仍舊照常吸煙七八天老癮十除天自然見烟自厭即服消癮藥水數天烟讀從大便而出照常辦事安然斷癮永無後患〇外埠函購槍上尅烟丸每百粒五元〇消癮藥水分甲乙丙三種甲種大瓶九元〇乙種六元〇丙種三元〇函索詳章附郵三分 英界北勞合路口長吉里 回春樂醫局謹啟 3184

上海德記洋行啟

本行開設敦倫香港沺頭上海已久經理著名廠家進出口貨洋廣雜貨洋布花色呢絨大小五金鑲牌及馬牌油漆松香水及哪喊獅牌各樣道林油光棉等紙料以上各貨懸蒙貴客賜顧者均謂價廉貨美小行亦格外克己而冀推廣生意早經馳名中外暨英國地球火險公司且資本甚巨各埠均有分行設遇不測暗欸迅速非常所有房屋貨物生財衣服廠棧等皆可保險其價從廉以上各營業請至二馬路A字二號三層樓上本行面議自極當誠歡迎此佈 86

開灤礦國產

啓者緻礦所出煤槽九槽林西等塊五統煤煤屑種種早經名震寰宇毋待贅述而焦炭一項分有二種一囙頭廚焦專供鎔鐵之用一曰式號焦不但各爐用皆合宜且可供諸廚灶幸蒙同胞惠顧無任歡迎之至

上海開灤礦務局特白 436

客者如此贈派乃空前未有之大贈品凡我各煙紙號及吸戶請來嘗試方知本公司言之不謬耶

發行所英界勞合路億鑫里 3450

不悞 舖設上海二馬路中泰和里對門西鼎新里石庫門內便是〇遠埠函購原班回件信力自給

也每盒一元每料六盒五元每料十二盒洋十元郵局函購當即回件

京都天寶齋啟 301

上海 興華製麵有限公司 香港

擴張營業招股

本公司發明各種新式麵食以來行銷中外日增月盛去年年終結算盈餘十萬元除派股息外每股得紅利四成上海總廠香港支廠兩處每年需用麥粉二十餘萬包全國食品業需粉尤多故本公司決議增加資本至一百萬元俾自設製粉大工場其出品除自用製麵外供給中西食品製造商購用可得絕大利益計開募迄今未及二旬各界投資者已達五十餘萬轉瞬滿額凡欲入股者從速見示幸勿失此機會

創辦人 楊小川 溫宗堯 朱慶瀾 劉鑄伯 胡耀廷 葉蘭泉 趙甫臣 蕭瀛洲 陳啓明 梁仁甫 蔡興 伍漢墀 郭竹樵 梁乃麟 蕭步青 梁秩生 岑伯銘 蕭晃麟 盧根 王國璇 蕭日麟 同敬啓

收股銀處

上海南京路本公司 中華銀行 香港康樂道中本公司 廣東銀行 廣州油欄直街永康公司

再者本公司由董事局議定經股東兩次特別大會取決將以前所有溢利分派與各舊股東計每千元股本派得溢利四百元多少類推該派利收條業已簽妥自閏七月初一日起派發務所 各股東親至本公司接洽為荷

3242

上海小沙渡蘇州河浜北
興華製麵粉廠有限公司自置建築地圖

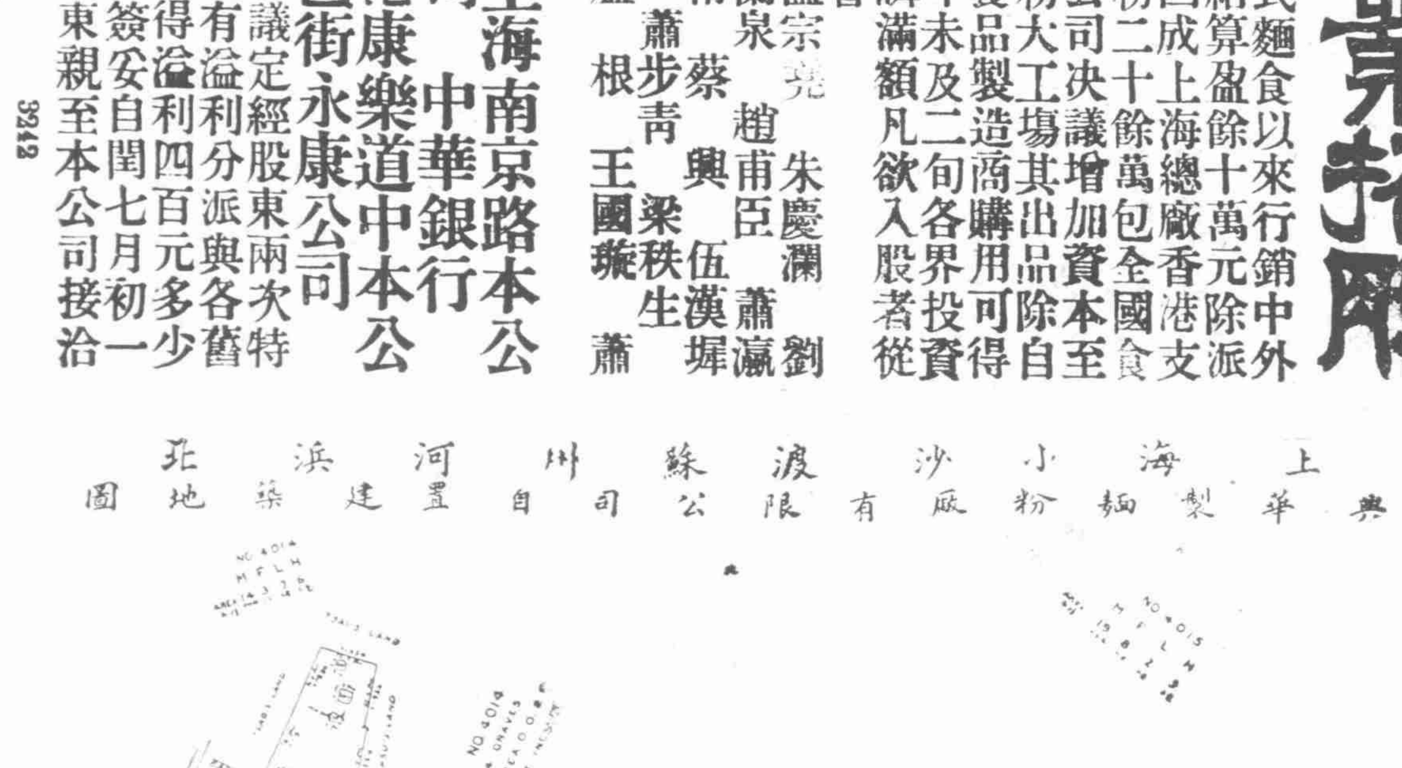

水火盜賊 可保無虞

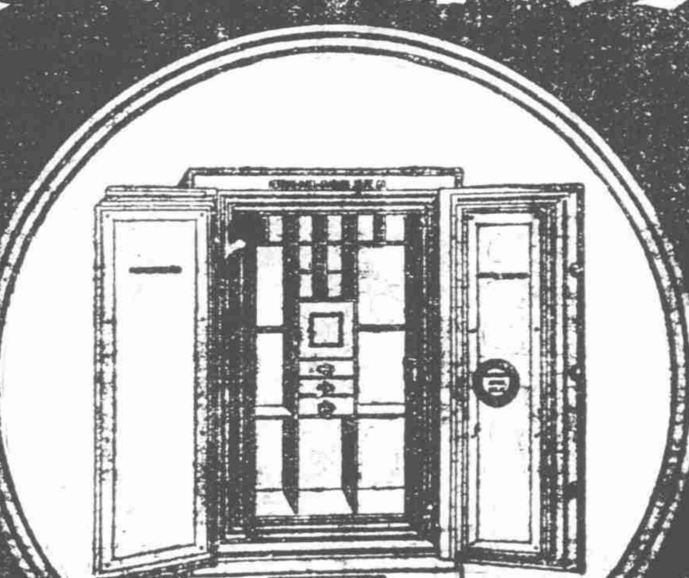

此箱用三層厚之鋼為之 蓋以不易損壞

箱中裝置自動機械其鎖雖被賊人扭開亦一時機械則開乃緊閉可保萬全

赫令好馬文保險箱公司

最新發明之保險箱

鐵板中滿儲禦火之料

天下無双

總經理老晋隆洋行

上海 漢口 天津 香港

小申報第二版

小說 非洲毒液（一百八十五）（吳門天笑生）

慧琴此時說話之中不免有怨恨之念伯爵本是強硬到底的人在這危急之時其心愈堅說道葛洛的話是靠不住的你別信他慧琴道我信誰這話是誰說的你老人家怎麼知道恐怕你心中有事所以便疑及乳娘了你既然疑及他此事原只有你與乳娘知道我已詳細打聽得你還將我瞞着不是有意的要窘我苦我嗎伯爵道沒有這件事我豈可向你說謊你確是我親生之女慧琴道說雖如此說你的神氣很不對若照平日呢我很當你是真話我看你如此慌張一定在我身上有什麼疑團存在裏頭你要是不說使我更疑了難道我個人有什麼羞恥的事情向我說了我就覺無顏見人嗎你因爲這個緣故所以將我的羞恥隱瞞着嗎慧琴從心底裏發出這句話來教伯爵很覺難過便道決沒有這種事你個人毫無羞恥之事清清白白隨便對什麼人都可以說得慧琴道如此你爲何不向我說那實話伯爵道你是我親生女兒教我却說什麼慧琴道不行你如此說着一定我身上有何羞恥之事難道我是人家拋棄的孩子嗎或者是我與母親同在貧民院的嗎我自己不知底細倒是在這裏來做伯爵邸的女公子自覺得不配你老人家當我親生女兒一般的養育着大恩大德畢生不忘不過不應該自認爲伯爵之女在你旁邊呼父親實在覺得可恥我活在世上再有什麼面目見社會上一般的人呢說罷就放聲大哭起來伯爵至此知道終是瞞不了咧想起最可惡的是這乳娘葛洛並不向我提一句他竟把以前的秘密統通說破了嗎伯爵憤怒起來要想與葛洛理論向室內一看不料葛洛已暗暗走入鄰室伯爵過去一看見他在桌上弄什麼東西伯爵瞧見了喝道畜生這是毒藥打算毒死我嗎說時遲那時快跳過去突然執住葛洛的手

歇浦潮（續） 海上說夢人

第六十五回 賢賓主三更決妙策 小夥計半語觸煤頭

那時燕生還未起來鳴乾將他自被窩中拖起給他這一百塊錢鄔生千恩萬謝鳴乾要了他一張筆據帶回藥房在鐵箱中藏好見時候還早曉得伯宜架子很大極早須在十一點半或是十二點鐘方到官銀行因他是監督監督倘若來早了豈不有失他監督的架子甯使會客室中等他講話的人挨一挨二的前來候他他却適適意意在公館中看他姨太太梳頭有時幫着剔剔木梳非常有趣那想到許多人等得他一佛出世二佛升天呢及至到了時候他先將牛奶餅乾把肚子塞飽了然後再到官銀行挨次見客叫名頭在銀行用飯開飯之時正當他見客的當兒一班師爺們不能不枵腹等他待他見完客差不多要兩點多鐘飯冷了菜也冰了他坐下去吃不到淺淺幾口別人一早就來辦事到此時餓着肚子就是冷飯冷菜也不能不向肚子裏塞這是歷來一班大人物的慣態也不獨伯宜爲然鳴乾知之有素不願意早去了做呆人落得吃過飯前去恰巧阿榮也來了走進賬房聲聲杜先生鳴乾說你來了麼很好棧房裏正缺人合藥你快些去幫忙罷阿榮應聲去了旁邊有位賬房先生平日最和阿榮作對此時見他又來心中大不舒服上前對鳴乾說這阿榮經理先生不是已將他歇了的嗎今兒怎的又來了況我們棧房內這幾天正愁人多事少經理先生爲什麼還要他幫忙倘若留他在此恐他日後又要和從前一般撒野目無上下了（未完）

篆學叢書

是編李氷陽吾邱衍桂馥等三十餘名家所撰述種成三十二計內容多是篆學要旨六書沿革古今篆劉印章諸法詳論龐選從畢篆學者得此一書可以採源求流誠巨觀也用上等中國連史紙精印裝訂十六厚冊兩函定價六元再版特價大洋三元六角

五百家註釋 韓昌黎全集

昌黎之文自唐迄今推爲古今巨擘宋歐陽公尤稱道之論文者以先生詩文高古非淺學者所能窺測幸經唐宋諸大儒出而相繼評論先後詳加音註至有五百家註釋本刊印行世提要謂採撫頗博以此本爲最詳最善之本茲集遴依宋刻本校正用上等中國連史紙精繪石印裝訂十二冊定價二元五角特價大洋一元五角

上海棋盤街 文瑞樓書莊 發行 3627

天野餘樂 酸素養萬法彙編預約券 人人必攜

酸素養萬法彙編綱目計二十四函子目千餘種字數十萬餘本年九月底出版茲將略陳細目列下

秘密文件 喉啞開音 寸步難移 男女歡樂 却病延年 脚癢難熬 口氣不臭 藏物不密 飲食侵露 冰不凝凍 防天旱水 失驚奇異 水面迎詩 千杯不醉 錫變黃亮 藏筆不蛀 造假仝墨 刀銹不生 製烏梅肉 製蒜冬瓜 罐頭鮮果 罐頭醃魚 辨金鋼鑽 水缸子子 殺滅臭蟲 柝銀生光 種大梨花 清濁分明 花蟲自殺 立潔水污 奇異百怪 胎兒聽敏 目明如鏡 顏色鮮豔 立時化身 油寫筆墨 印刷光明 防河水洞 驅邪辟疫 避難行樂 紅銅變白 洗試金石 米生蛀蟲 製水糟薑 筆頭不脫 製糖梅子 收枇杷花 罐頭鮮魚 製扇面紙 目生翳障 驅除蚤虱 痰盂傳禍 寫字不滲 製酒要訣 千愁一解 壁上成龍 金石媒介 長壽富貴 植木長春 益智通神 字如雲烟 臀難安坐 魔術消愁 聽敏智慧 補碎晶玉 刀上去銹 象牙令軟 硯池不冰 鐵變黃色 製蒜黃瓜 收紅楊梅 罐頭醃肉 解食物毒 頭髮生蝨 製銅油法 拆金生光 染各色紙 造紅墨水 抨印色紅 除煤油毒

除米糊臭 炭上現文 [illegible]油不辣 喉痧喉症 面皰粉刺 耳漏發炎 痔疾痔瘡 腋下狐臭 氣喘痰喘 製造烟火 人造顏料 製洋墨水 [illegible]治疥癬 眉上生瘡 滌洗諸毒 急救痧症 治皮膚系 製染料法 治鵝口瘡 治痔瘡法 鼻孔出血 蛀牙血流 治黃胖病 水銀中毒 記女學閨 小兒斷乳 變形隱形 預防暈船 不服水土 戒鴉片方 洗腸胃污 濯洗濃瘡 立止流血 旅行避難 居家辟禍 紙上噴花 紙馬跑水 永記表幟 救荒辟穀 試井水毒 圍爐炭烈 潤面胭脂 洗舊籐器 防竹器蛀 澡浴除病 髮枯不潤 白髮染烏 烏鬚髮方 洗眼良方 去雀斑法 女人雀癍 擦牙神方 口香辟臭 遠行足腫 脚汗脚臭 防安私人 衣箱防蛀 辟除瘟疫 擦玻璃法 接合假山 面現鬼臉 陰腫白帶 花開五色 燭融金橋 鴨蛋明字 治五淋濁 喉症發炎 乾性結膜 單用結膜 脚部諸症 毒物咬嚙 禿瘡鬚瘡 便毒橫痃 癩疾專藥 腦漏鼻臭 月經不順 治血尿病 治口糜病 創傷挫傷

法彙編 萬

定價每部兩函大洋一元六角 購預約券對折大洋八角 寄費加一 諸君如購酸素養一打贈有萬法彙編一部預約券

附告 酸素養定價每袋大洋一角每打十二袋大洋一元每磅洋七角五分 遠埠函購郵票代價不折不扣（寄費在內）

總發行上海寶山路中頤福里口 中國天鑛酸素養總行

函索即寄 添招分經理另有章程

天津開灤礦務總局 出售

開平烟煤

專供各項實業機廠以及家庭之用

并售高等焦炭各種缸磚火土

如蒙賜顧請即函詢 天津英租界開灤總局 上海一號仁記路開灤分局 香港代售處天祥洋行 欲知詳情請看第頁可也

8332

保證書出版函索即奉

本號創製烏雞白鳳丸垂十餘年遐邇皆知凡女界無論沾染各種疾病均能遠爲昇效驗者以調經種子經精白帶最爲無上之品萬應萬靈前經昨年徵求共得數百封之多可知此丸實在之功效並非虛語也今本號彙印成冊分送保證

冷四肢無力 胎體虛產後腹痛 面黃骨瘦 血崩黑塊 氣鬱肚脹 一切等症 久不受孕 胎動預防 懷胎發冷

雙料每丸二角半 單料每丸一角 上品每丸五角 上海棋盤街青太和號披露

2008

上海自來火公司

煤氣發動機

本公司引擎大小均備購買租借悉聽尊便極便工作不佔地位而於經濟非常合算凡用此項引擎煤氣價格低廉欲知詳細者請至南京路廿九號本公司樣子間或西藏路五號寫字間接洽可也

181

上海四馬路巡捕房對面 廣東趙同春堂老舖著名丸藥

本堂在粵省開張一百餘年分申亦有三十餘載所製各項丸散膏丹不惜工本揀選上等藥料製鍊成丹出而應世取價從廉以答諸君賜顧各種靈藥列左

人參再造丸 加料每丸五角 雙料每丸二角五
參茸衛生丸 加料每丸五角 雙料每丸二角五
勝寶女金丹 每兩二角五分
清心牛黃丸 雙料二角五分 單料一角
茄楠氣痛丸 每丸二角五分
烏鷄白鳳丸 加料每丸五角 雙料每丸二角半
小兒回春丹 每丸洋一角
萬應如意油 大瓶一元 小瓶五角
正玉樹神油 大瓶一元 中瓶五角
參茸白帶丸 每丸二角半

本號膏丹丸散太多不能盡錄如蒙君光顧請移玉到本號一看價目單面商便得也 補設上海四馬路老巡捕房對門

1978

老牌靈藥十種不靈包退

立止牙痛 氣痛 秘製遺精 立止白帶 白濁 耳聾 包愈眼疾 癬藥 妙揩髭鬚散 [illegible]膏

上海英界山西路即盆湯弄大街人壽醫藥宅秘製

2010

精益眼鏡公司

農商部註冊並得特等獎

上海南京路新世界東

分公司 北京 天津 濟南 開封 漢口 長沙 廣州 南昌 香港 杭州 南京 揚州 蘇州 無錫

本公司爲中國首創第一家驗目配光製造各種科學鏡片出品精良早在中外人士洞鑒之中前承巴拿馬賽會及各大賽會頒給金銀牌章又蒙黎前總統 徐大總統 孫大總統 嘉獎 裁題匾額 見名賢相副本公司備有最新式驗光儀器光學專科畢業學識俱優技術精良

[illegible]保腎膏藥

代價十足 寄費加一 郵票 海英大馬路英華街維新里維羅公司製藥部 ○石路中太和大藥房 ○四馬路五洲大藥房 ○紹興華英 ○杭州中法中英

3154

異授 奇門命相

遷移了然子

3383

光華眼鏡公司

本公司精製克羅克吒力克各種顏色鏡片金銀架等

一律照碼對折 諸君欲以廉價得最優美眼鏡者速來

買一副送一副

開設英大馬路大慶里口三七二號